No 9794 Shanghai Wednesday November 25 1931. THE EASTERN TIMES Published every morning including Sundays

時報

民國二十年十一月念五日星期三

今天二張售大洋三分二厘

第九千七百九十四號

中華郵政特准掛號立券按照總包特別郵資寄發之報紙

双錢牌

大中華橡膠廠

國貨橡膠套鞋出品之優良

實業部獎狀

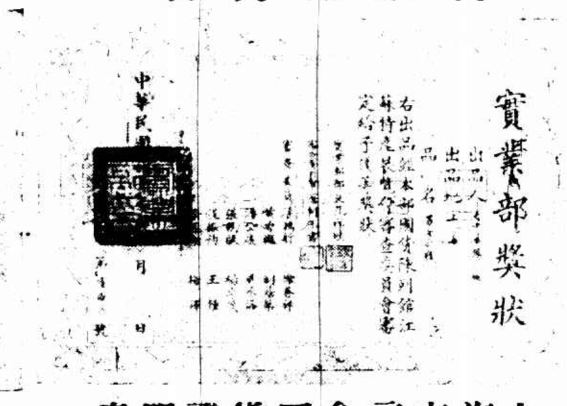

工商部國貨陳列館獎憑

上海市商會國貨證明書

抗日救國會准予放行函

上海國貨工廠聯合會會員證

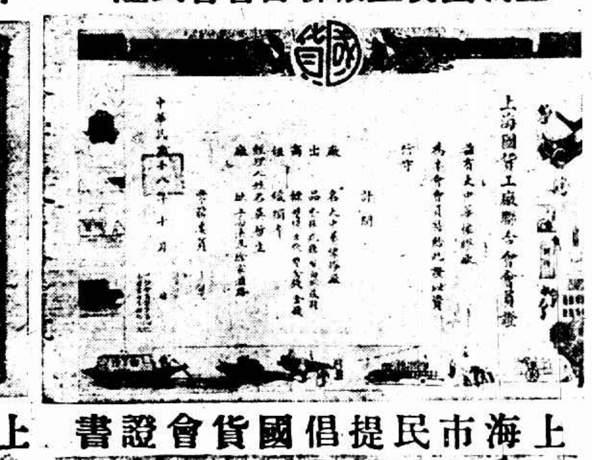

中華國貨維持會會員證書

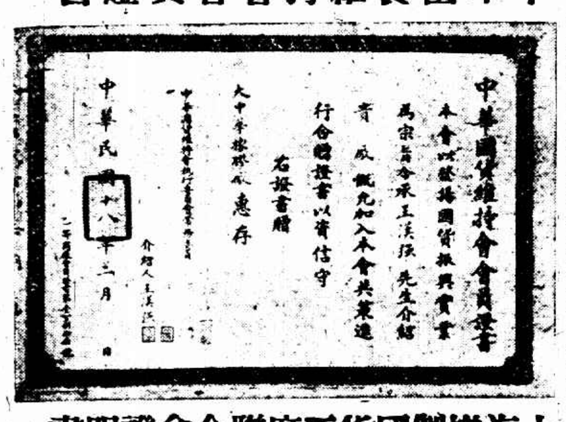

上海市民提倡國貨會證書

上海機製國貨工廠聯合會證明書

大中華橡膠廠

大中華製鈣廠

大中華橡膠廠略歷

民五冬、留日華僑薛福基・吳哲生、目睹日本工業之發達、回顧祖國工業之落後、遂共同努力從事實地練習及研究橡膠等各種工業、於民八巴黎和會失敗、吳哲生先行歸國、創辦鴻裕邊帶廠於上海天通庵路、薛福基仍留日本研究橡膠事業、民九、有繆琴餘者、往日本到薛福基處有志實習橡膠工業、薛福基嘉其志、遂出資三千元與日友合股、設立車胎廠於日本大阪府南河內、於是繆琴餘遂得住廠實地研究、越年、繆琴餘學成回國、詎料忽爲病魔所困、至今尚在蘇州療養、不竟其志、殊爲可惜、民十三冬、吳哲生鑒於邊帶廠事業發展有限、搭輪東渡、與薛福基相商發展事業目標、第一步爲橡膠各種晴雨靴鞋、意志道同、積極進行、當時先後有薛仰淸・黃伯勤・朱惠人・余性本・黃成忠・黃勝林・張鴻濤・黃成孝等加入學習研究、由華僑巨商鴻茂祥號余芝卿先生出費購辦機器、採買藥品、實地試驗、迨至民十七完全告成、回國開辦大中華橡膠廠於徐家匯路、所出品之雙錢牌套鞋等、深荷各界愛國同胞之讚美與採購、時薛福基鑒於橡膠製造所需之補充材料、如炭酸石灰油膠等用量較大、因之設法在日本合辦炭酸石灰廠於廣島府下、得以派遣朱惠人・黃成忠・黃成孝住廠實地練習製造方法、及研究油膠等必需材料、於民十九冬完全學成、而朱惠人・黃成忠・黃成孝回國開設大中華製鈣廠及油膠廠於徐家匯東廟橋路、目下尚有數人派往國外、從事研究新式製造方法、預定計劃、在民二十一年完成是項橡膠補充材料及諸藥品之生產、屆時則中國新興工業之橡膠事業、或可在國際工業史上之數字得到相當之比率、則幸甚焉、

大中華製鈣廠 上海豐林橋東廟橋路

大中華橡膠廠 上海徐家匯路一一〇二號電話七〇四七九號

總發行所 鴻裕 上海東棋盤街 電話一七八三三號

和昌盛 電話一四九六二號

事務所 上海東棋盤街二十九號 電話一四九六二號

特設另售部
(一)上海市商會國貨商場內
(二)上海蓬萊市場內
(三)上海國產商場內
▲全國各廣貨號及國貨商店均有出售

戰地牌煙，國貨上選；煙枝大號，裝潢美艷，煙絲金黃，氣味馥遠；愛國志士，請吸名煙！

宣傳抗日救國○打倒虛僞贈品

本公司最新出品之戰地牌香烟純採國產最上等煙絲用最新科學方法焙製而成枝大味雋洵爲國貨香煙中之上品茲爲擴大抗日宣傳起見特於本烟盒內附裝精印（日軍在遼吉暴行）之照片並請文壇名宿撰成抗日標語多條刊諸片後以期倭寇侵我之國恥永縈全民族民衆之腦海茲爲倡振國貨及實行薄利多賣主義打倒市上一切虛僞贈品起見特將本煙售價儘量減低不炫贈品虛名以自欺欺人區區微忱伏希　公鑒

中國久和煙草公司出品

漢口華興股份有限公司開幕預告

本公司在漢口特三區湖北街新建洋樓爲百貨大商場推銷中華國產統辦環球物品自本年七月籌備以來積極進行內部裝修工程業已次第告竣定於國曆年內全部正式開幕營業并徵求國貨凡我國各大廠家請至上海天潼路聯安里內三十七號本公司滬莊接洽以便採辦伏希　公鑒

漢口華興公司敬啓

上海各大學教員公鑒

時局險惡，達於極點，從種種方面着想，各大學同人均有交換意見之必要。爰定本日午後四時，假座法租界華龍路中華職業教育社茶叙，屆時務請出席，共同商榷。

發起人　王造時　左舜生　全楠秋　金通尹　林繼庸　袁道豐　孫寒冰　張世祿　章益　楊衛玉　郭步陶　溫崇信　董任堅　劉雲程　應成一　錢祖齡　謝六逸　謝承平　顧仲彝　同啓

科學儀器館卅週紀念大減價卅天

本館創始於公歷一九〇一年秋迄今適值三十週年本擬舉行典禮以資紀念然丁茲國難步艱危實不敢鋪張爰定於本月十八日起大減價一個月所有儀器文具現售一律九折同行批發不在此例並特設廉價部發售各種廉價文具以答歷年惠顧諸君之雅意

上海棋盤街科學儀器館啓

張宜生 許溪西 捐助黑省軍費合作書畫展覽會

地址　本埠新世界飯店大禮堂

日期　十一月念七日起至念九日止共三天

歡迎參觀　不用門券

黃九芝堂協記國藥號敬謝來賓

敬啓者日昨敝號舉行開幕辱荷各界高軒蒞止厚既紛投拜賜之餘莫名感謝惟是招待不週尤深歉仄謹佈區區諸希鑒詧是幸

本號開設英租界寶善街已歷六七十載之久遵古精製飲片虔修丸散膏丹悉心揀選道地原料以精益求精之配合博得各界信仰早已馳名遐邇茲又多令補品無不價廉而貨眞以答顧客之盛意特著名緊銷補品列后

人參再造丸　玉液金丹　百補全鹿丸　小兒回春丹　參桂鹿茸丸　甲夏　十全大補丸　六神丸　四眼骨膠　純黑驢皮膠　龜鹿二仙膠

上海王大吉藥號廣告

恕訃不週

顯妣朱太夫人於民國二十年十月二十一日子時壽終享年五十五歲　不孝祖述等隨侍在側親視含殮遵禮成服茲擇於十一月二十七日家奠成主　二十八日領帖　二十九日上午十時發引暫厝新閘路平江公所再行擇吉回籍安葬恐訃不週哀此奉聞

孤哀子吳祖述泣血稽顙

中華書局

—教育叢書—

設計教學法精義

(四版)一冊一元二角

美國勃[illegible]著 [illegible]譯

全書共分十五章，前五章係關於設計法之性質，演進之歷史，天性之關係，設計法社會的根據，動機之意義等；六至十三章，則詳論設計法中種種具體技術；末二章專述施行設計法之課程改造，與教師之準備。系統完密，理論與實施並重，爲新教學法中良好之參考書。

最近重版

教育書

教育概論

(八版)

莊澤宜著　一冊一元二角

本書所論之範圍甚廣，其精神悉以最新之教育學說爲準。・略理論而重實際，語多具體。・其所論及之各問題，均先略述歷史的背景，以明蛻變之跡。・凡有志研究教育者不可不讀。・高中師範用作課本，尤爲相宜。

小學普通教學法

(三版)　謝恩皋編　一冊七角

本書分八章：(一)緒論，(二)教學思潮，(三)教學原理，(四)學習法則，(五)教授方法，(六)教材組織，(七)教室管理，(八)結論。舉凡教學上之重要材料，靡不搜羅，目的在介紹教學上應有之學識，引起學者研究教學技術之興趣；幷指示其研究之途徑。曾經前江蘇省立第八師範及中央大學，區立淮陰中學師範科作一度試用，成績極佳。爲適供高中師範科，鄉村師範科；以及各種師範學校參考或教科之用。

圖 教育原理(十一版)……余家菊……一冊……五角

圖 教育測量法精義(五版)……周調陽……一冊……一元

圖 在曉莊(三版)……程本海……一冊……四角半

圖 葛雷式學校組織概觀(五版)……[illegible]佳瑞……一冊……三角

(辛231)

湯爾和先生譯

東省叢刊

黑龍江 出版

一冊八百五十頁　硬布面　四開本　定價五元　郵費七分半

本書一名江省名物誌，原爲中東鐵路局商業部之調查報告，滿鐵會社已先有日譯本，茲經湯爾和先生譯爲中文。凡關於黑龍江全省情狀，如山川之雄秀、土壤之肥沃、物產之豐饒、礦額之蘊藏、人口之增殖、工商業之發展、與夫交通事業之建設，均詳載無遺，全書分二十八章，以縣區爲單位，多載統計材料，詳確可靠，東省事件發生以來，黑龍江之局勢日益迫急，愛國民衆欲知黑省詳況者，亟宜一讀此書。

【本叢刊前出四種】

東省刮目論　一冊定價二元　原書係日人藤岡啓所著共分五章：一、從日本所見之東省；二、從歷史上所見之東省；三、從地理上所見之東省；四、從富源上所見之東省；五、開發富源必要之諸政策。

吉林省之林業　一冊定價三元　原書爲南滿鐵道會社調查課所編分總論各論兩大編於吉林省大勢及全省各區域之森林敍述極詳。

到田間去　一冊定價二元　爲南滿鐵道會社農事試驗場職員宗光彥調查沿路地方農業狀況之報告詳論當地氣候地勢土壤水利田制農業金融各種方法運輸等等。

滿鐵外交論　一冊定價一元八角　書分十章爲研究滿洲各鐵路外交關係之唯一專著書末並敍及太平洋外交之原理及以滿鐵爲中心外交之現代地位。

商務印書館發行

上海市抗日救國會執行委員會公告 第十八號

本會第十四次執行委員會議議決「封存日貨處置辦法應俟調查統計後再行擬訂」一案當經令行調查部統計股從速辦理茲據報稱是項封存日貨調查表格業已印就仰各商號於即日起至十二月十日止來會直接向調查部統計股領取表格詳細塡報送交該股以便速即彙編統計再如逾期不來塡表應作爲私藏日貨論並希特別注意

◉即日起塡報各商號封存日貨

上海婦孺醫院現已開幕

產科主任醫師 留德醫學博士 婦女產科專家 丁名全

專收 產婦 科病人 兼收十歲以下小兒

院址 愛文義路口小沙渡路十二號 A一二兩路電車直達

顧若蘭大律師受任上海婦孺產科醫院常年法律顧問

事務所 寧波路[illegible]銀行三樓 電話九二七九

江蘇銀行

儲蓄部　辦理各種定期活期儲蓄並發行禮券利息優厚手續便捷

營業部　專辦國內匯兌各種存款貼現抵押放款代理金庫

貨棧部　上海無錫南京南通等處均自設貨棧承堆客貨取費從廉

各種詳章　函索即寄

總行　上海江西路　電報掛號三九二二　電話一一二七七轉各部

辦事處　電話一二五〇一　新閘烏鎮橋堍　電話三四八一五

分行　南京　下關　鎮江　蘇州　閘門　無錫　常熟　南通　蚌埠　清江　常州

信紙信封希有廉價

上等海月箋紙精印進步等信箋每四十張售洋八分厚洋紙各式信封純白者四十個售一角半平時海月箋信紙每四十張價在四角不等茲僅售八分祗收工資少許利用紙料等於送贈實爲希有之廉價盡意在與學界同人締翰墨良緣結文字之好感諸君一試便知非虛

上海望平街南京太平街有正書局啓

日攻錦州時 欲一舉而下平津山海關

◎東京二十四日路透電、日本官場今日確信如錦州四周華軍不撤退、而張學良部份軍隊不調入關內、以成立一種中立區域、則正式宣戰及其嚴重糾葛將不能免、雖張學良否認厚集兵力於錦州、但日本官場則謂錦州確有華兵數千、謂此項軍隊之駐於錦州、並無有益的用途、但爲瀋陽與南滿鐵路之威迫、若此軍不撤、中立區域不成立、則時局將更擴大、而實在戰爭或將發作、又謂如果發生衝突、而日兵擊敗華兵、則日軍將深入北華、因敗軍沿北寧鐵路南退、將危及駐於山海關之少數日本防兵也、日本官場並謂彼等覺今後可能的發展、漸可憂慮、而中國蔣主席復有北上之說、愈使人悼慮、恐北平天津與山海關之日本防兵行將大增矣、但日本深知衝突後之嚴重發展、現正竭力欲避免瀋陽以西之大衝突云、

巨流河新民間 日軍戰事發動

◎瀋陽二十四日路透電、路透社特派員報稱、今晨九時、日軍與華軍在巨流河新民間開戰、至晚間六時、戰仍在進行中、日當局消息、日兵需中隊今晨出操、爲華人所槍擊、華人所居之地、爲高台山（譯音）距巨流河西北四哩、日兵當即展開回擊、與日兵對擊者、究爲何種人、現尚未悉、但據係華兵、其數似不在少、又據非官場消息、戰事刻仍在進行中、但日軍司令部則謂今日午後兩時起、尚未接到報告、瀋陽接此警報後、只派出一中隊、乘鐵甲汽車馳往策應、非正式消息謂新民接戰事後、有華兵四百名開出新民、向高台山而進、並聞新民西南十二哩之北岡錨（譯音）駐有華兵八百名、

◎瀋陽二十四日電通電、昨日午後六時半、奉天城大東門街日本軍用列車、在輸送軍兵二百名中、機關車發生大響、同時傾覆、客車一輛亦出軌傾覆、負傷者數名、

鞍山南台日兵 向北寧路襲擊

◎北平二十四日電、日人藉口遼河方面、臺安附近、有敗兵與匪、謂似有向南滿路鞍山南臺襲之勢、日司令官今晨七時下攻擊令、向北寧路襲擊前進、

◎瀋陽二十四日電通電、日軍某隊司令官於今晨七時下攻擊令、現已向台安開始總攻擊云、

◎東京二十四日路透電、獨立鐵路衛軍司令森少將、已開始作戰、志在肅清牛莊東面炭坑子周圍境內之土匪、據謂匪衆數千、近四出劫掠、現有侵逼遼陽南面南滿鐵路之勢、森少將擬將匪衆逐至遼河西面、此間當局評論此項戰事、謂純屬地方性質、非志在攻擊錦州云云、

日軍索車 增兵山海關

◎北平二十四日電、某方息、秦皇島到日艦、傳日軍向北寧路索車兩列、預定二十五二十六日開山海關、該處日人已大部離開、

◎天津二十四日電、日艦一艘、二十二日抵秦皇島、駐島日軍向北寧路索兩列車、運兵赴榆關、二十四日可開拔、榆日僑早遷盡、增兵別有所圖、錦州東數百里、土匪潰兵橫行、奸淫擄掠、無所不爲、良民遷避一空、牲畜悉出賣、驢一頭、僅售三元、羊肉每九斤一元、尚無人買、又巨流河日軍檢查北寧路、事變迄今、被扣八十餘人、釋放三十人、餘無下落、

日軍將攻錦 極力反宣傳

瀋陽國民社二十四日電、此處日本軍事當局宣稱、北寧路上不久將有重大戰事發生、據日人之宣傳、張學良現正竭力籌備向瀋陽反攻、以期收復遼省已失之地、並稱榮臻將自錦州進攻瀋陽、此事一俟蔣介石自南京北上後、即可實行、復謂榮臻已將軍隊調集溝幫子一帶、日本關東軍司令本莊繁又向外人宣稱、上星期日北寧路線內中國軍隊調動之故、一切客車爲之停頓、其所調集之軍隊、皆來自山海關及關內各地、其目的地則爲錦州瀋陽及遼河等區域云、本莊復謂、張學良已令湯玉麟軍隊開往錦州、故湯之騎兵已陸續自熱河出發、並已有二千人馬行抵錦州、其餘軍隊皆可按期達其目的地云、又日本方面軍報、蔣張二首領不久即將在北地舉行會議、其地點非北平即爲錦州、

本莊宣稱 必滅遼吉兩省府

◎北平二十四日電、外記者電平、本莊宣言、不准東省內有兩政府、錦州省縣遼吉政府、短期內必消滅、按錦州爲遼省府移駐地、賓縣爲吉省府移駐地、日軍侵佔吉垣後、吉主席𢃇作相到平、與張學良議定、照遼省府移錦州辦法、將吉省府及邊防副署移設哈埠、（哈埠爲吉省邊境）、指派誠允代理吉省府主席、李振聲代理吉林邊防副司令、誠李二氏先後到哈、籌設兩署、嗣因錦州被日機轟炸、深恐兩署移設哈、影響哈埠安全、乃決定兩署移設賓縣、一部份委員仍留哈、設辦事處、

日人招匪調兵 大學攻錦州

◎南京二十四日電、平電（一）日人在新民巨流河招匪、已數千人、由瀋運大批械彈接濟該匪、於二十二日二十三日大舉攻新民縣城、均被駐軍擊退後、日軍現以匪爲藉口、正調集部隊、擬攻我新民錦州駐軍、形勢嚴重、兩三日內、將有激烈戰事發生、（二）關東司令部、已秘令瀋城及皇姑屯各處日軍、向巨流河集中、北寧車由東開至新民者、每日均有日兵、及砲彈輸運、沿路檢查郵電甚嚴、華人幾絕跡、

日逼迫新民縣長 英法美參贊均赴錦

◎北平二十四日電、錦州電、據新民消息、本日下午二時、有日本軍事機關代表、由日領先知照、往晤該縣魏縣長、逼令宣告獨立、服從瀋陽維持會命令、魏答覆拒絕、迄下午四時許、該日軍代表始去、因此今晚謠言四起、謂有便衣隊攻城、但至發電時無迄動靜、而城內居民則極不安、又使館界消息、自日方散播中國軍隊集中錦州之謠言以後、各國駐平公使深知日方絕非無的放矢、故均感受相當不安、聞美國陸軍參贊麥上校、已於二十三日晚起程赴錦調查眞相、其他英國陸軍參贊達理安上校及法國空軍參贊等、亦定二十四日早車聯袂赴瀋、時局嚴重於此可見、

◎北平二十四日日聯社電、自前日起、北平外交團突然顯現非常緊張之色、極注意錦州方面之形勢、蓋因盛傳日軍將乘勝與新到之弘前混成旅團之新銳軍共進攻錦州、在各方面已現出種種之徵兆、據一般推測、至遲在一星期內外、中日兩軍之軍事行動、將在錦州方面展開、以此事波及於國際關係之影響絕大、故已派遣軍事專門家或託與北寧鐵路有關係之外人、時時報告其消息、

◎北平二十四日路透電、英官場派往滿洲觀察時局變化者、共有四人、一爲北平英使署軍事隨員桑希爾大佐、其餘三人、均爲領署人員、桑希爾今日可抵錦州、

鈴木據東大營 第八旅團全到

◎北平二十四日電、新民電、據瀋陽消息、日軍鈴木混成旅約計六千餘人、步炮騎工而外、又有英國最新式輕便甲車四十輛及輕便轟炸飛機六架、均已先後開赴東大營駐紮、

日陸海次官到哈

◎哈爾濱二十四日電、日陸次中宮、海次百武完五、今晚到哈、

由日人邀往視察之各國武官到瀋

◎北平二十四日電、新民二十三日電、據瀋陽消息、東京陸軍省邀請英美等國駐日武官視察東三省、已由各國政府訓令該武官等接受請柬、今日（二十三）英美駐日武官、已轉道安東到瀋、本莊繁親至車站接候、並預備盛大歡迎、

北寧車時間不準

◎瀋陽二十四日日聯社電、北寧線火車、自從昨日下午起、東行車到着時間完全不準、

洮昂路江橋試車

◎哈爾濱二十四日電、洮昂路鐵橋、二十三日經日滿鐵工人修補、已試車、

上海報界工會聲援大東書局工友宣言

大東書局雖然有它雄厚的資本高大的發行所以及寬闊的工場每年能賺得許多金錢然而大東書局的資本家對於工友們絕不會有絲毫對於工友們有利的待遇所以大東書局工友過大的爲要求條件而罷工正是必然的結果所以我們應該用全力來援助大東工友的鬥爭反對壓迫工人的大東書局資本家及惡勢力司狗工友們大家起來（一）援助大東書局工友（二）反對壓迫工人改良工人待遇（三）反對壓迫工人運動打倒走狗

執有工部局一九二一年公債票諸君 公鑒

查上海公共租界工部局一九二一年發行之八厘銀兩及八厘銀元兩種市政債票業經該局公佈應於一九三一年十二月卅一日贖回並應於該日後停止付息茲敝公司規定自即日起對於該兩種債票准予收受以調換敝公司發行之上海電力公司優先股票其辦法係以每種債票之十足贖價及該債票截至一九三一年十二月卅一日止之票息調換優先股票此項優先股票之價格係每股規銀九十五兩五錢外加其應付未付之股利按此辦法凡執有壹百兩債票者如在十一月廿六日來調換優先股票其結算如下

債票本金 規銀壹百兩
又七月一日至十二月卅一日之票息 規銀四兩
共計 規銀一百另四兩
扣除 優先股票一股之價格 規銀九十五兩五錢
又自十月一日至十一月廿六日所生應付未付之股利 規銀九錢二分
共計 規銀九十六兩四錢二分
找回 餘銀 規銀七兩五錢八分

餘日調換按此類推

銀兩市政債票均可按照上開辦法調換優先股票其調換期以截至一千九百卅一年十二月十五日爲止屆時工部局對於該項債票將停止過戶但銀元市政債票連同各該票七月一日以後之息單尚可繼續調換優先股票至一千九百三十一年十二月卅一日止至於銀元合規銀之兌換率則應按照調換時匯豐銀行錢價單之銀元售出行情計算

近來電氣事業日形澎湃其地位遠非他項企業所能及因之電氣投資大爲一般穩健派投資家所注意而加以追求其中尤以敝公司優先股票最爲受人歡迎推原其故實因投資者深知本公司優先股票除上開之一般電氣投資優點外又有穩固之經濟保障其服務爲公用上所必需其營業亦日見發展同時其經濟重心係基於穩健之投資而非以投機爲嘗試凡此種種大足以保障投資於敝公司優先股票者之利益也

調換或認購上海電力公司優先股票請至南京路九十五號江西路轉角上海電力公司二樓二百號寫字間接洽

上海電力公司啓

請將此處填就剪下交郵寄交

上海電力公司台鑒請即派員至敝處以便面詢關於債票調換股票事宜此致

公安

姓名

地址

上海銀行 中虹橋分行 開始營業通告

▲地址 上海東熙華德路七十三號
▲電話 六八〇五五
▲營業 專營銀行一切業務

先施公司 冬季大減價 廿一天

本公司自請好萊塢明星表演美容術以來瞬已期滿茲應各界名媛來函要求盛情難却准自十一月二十二日起繼續二星期

時間 上午十時至十二時 下午三時至六時

品質如何 價錢如何 一比便知

"司太飛"

每枝五罐裝十國幣大洋售 六角五分 每枝五罐裝十國幣大洋售號大 七角

張海鵬部 退入山林中

◎哈爾濱二十四日電、二十三日夜、張海鵬部爲日軍攻擊、退東平山內、扼險以抗、日飛機迭往投彈、因山林蔽障、不生效、張海鵬神經病甚重、不能理事、所部由參謀長李盛唐改編爲五團、騎兵二團改三團、

日軍佔黑垣後暴行

◎哈爾濱二十四日電、齊昂路二十三日晚、一旅客因携一舊灰軍服、爲日軍檢出、立以刀刺斃、◎哈爾濱二十四日電、日軍連日搜括黑要人宅、值錢者已於二十三日夜、自洮昂路運走一列車、◎哈爾濱二十四日電、今日第二師團長多門在黑垣出佈告、有與馬占山通消息者槍斃、◎哈爾濱二十四日電、洮昂綫戰事、日傷兵七百、今運黑、佔慈惠醫院、內外皆住滿、在該院調養之華人、皆爲逐出、

日機臯姑屯投彈

◎北平二十四日電、日飛機二十四日在臯姑屯投彈、炸死一路員、

天津日租界 仍是肅殺氣象

◎天津二十四日電、日租界二十四日拉開旭街南北口防禦物、及芙蓉街明石街南口電網、經檢驗後可以通過、其餘各街巷口照常警戒、電車經檢査後、祇准通過日租界、而不准在界內停車售票、◎天津二十四日電、日租界日商、二十四日全體復業、華商僅旭街復業三分之二、均無顧客、下午四時後、行人絕跡、電車停駛、日兵出動梭巡街巷、又復森嚴景象、○天津二十四日電、日租界芙蓉館少島旅館、住擾亂份子甚多、李際春張璧仍在日租界、因此定二十五二十六日暴動之謠又盛、省市當局因辦理津變事件、引咎辭職、均經慰留、

津日兵佔警所 仍不交還

◎天津二十四日電、日領後藤、二十三日已承認定二十四日上午十一時交還二區六所、屆時公安局派員警往接收、竟被拒絕、◎天津二十四日電、市府二十四日派沈迪家向日領交涉交還二區六所事件、後藤又謂二十五日上午九時交還、

津法租界增電網

◎天津二十四日電、法工部局見日兵警備不撤、僱工日夜趕造電網、二十四日開始在牆子河外增設新電網、

英西等國 贊同規定撤兵

◎巴黎念四日國民社電、今晨巴黎外交界、盛傳中國施總代表昨夜曾向白里安表示理事會採用之決議案內、倘無撤兵規定、毋庸送至南京、施氏面告白里安、苟無撤兵規定之決議案、不能爲中政府所接受、現施氏業似已獲得英國與西班牙之贊助、據稱西門與勒樂俱贊成在所擬決議案內、添入一句聲明派遣委員團赴遠東之舉、必不可用作展緩撤兵之藉口、英西代表之贊同施氏態度、已使聞者爲之一驚、因向未料英國、取此態度也、◎巴黎二十四日國民社電、國聯理事會、今晨十一時開會、各理事均出席、中日代表亦赴會、日代表芳澤首先宣讀兩牒文、解釋日本對東三省政策、其一聲明佔領軍隊、無論如何、不干涉中東鐵路、其二報告日軍已撤回一旅之旅部人員、步兵二中隊、工兵數小隊及重炮隊若干、我國代表施肇基繼起報告日軍對新民已開始取攻勢、並準備攻擊錦州與山海關、

俄日郵包 簽訂合同

◎莫斯科二十三日國民社電、俄外交委員李維諾夫、與日大使廣田、今夜簽訂日俄郵包合同、調整兩國運輸包裹上一切困難點、此舉足見俄日間仍願維持平日關係云、

駐哈俄領到任

◎哈爾濱二十四日電、俄新派駐哈總領司氏、今日到任、俄以日佔黑省、派東鐵副理事長庫氏返哈、監視日軍行動、

清華學生 入京請願

◎北平二十四日電、清華學生一百九十餘人、二十四日晚離平入京請願、由林文奎率領、因臨時增車輛、延一時始開行、

首都各校抗日會 否認張學良 當選監委

◎南京二十四日電、首都各校抗日救國會、二十四日開會決議、否認張學良當選中央監委、

吳其昌復食

◎南京二十四日電、清華教授吳其昌 憤日暴行、全家於二十日絕食、吳於二十三日由平到京、二十四日晨謁蔣主席、蔣對吳救國熱忱勉慰有加、並勸即日復食、吳旋辭出、由國府參軍處派員陪往謁總理陵、返寓後即復食、

顏惠慶到京

◎南京二十四日電、顏惠慶二十四日晨到京、下午訪顧維鈞、商談一切、日內即赴滬、◎南京二十四日電、顏惠慶定二十七日由滬乘輪赴美、

馬占山佈防 黑東民團大集

◎哈爾濱二十四日電、馬占山在海倫城外佈防線、日軍如進攻、決不再退、黑東各縣民團、大集海倫、由馬令各旅編入、補充實力、

日飛機至 克山拜泉偵察

◎哈爾濱二十三日電、二十二日午、日飛機兩架、至克山偵察許久、午前十時、日飛一架、到拜泉偵察、未投彈、◎哈爾濱二十四日電、今日午前九時、日飛機一架、飛至克山偵察、以大霧、飛未久而去、

日佔齊克路 齊寧段日人開車

◎哈爾濱二十三日電、今日齊克路齊齊哈爾至寧年段、由日方管理通車、

電氣發源地

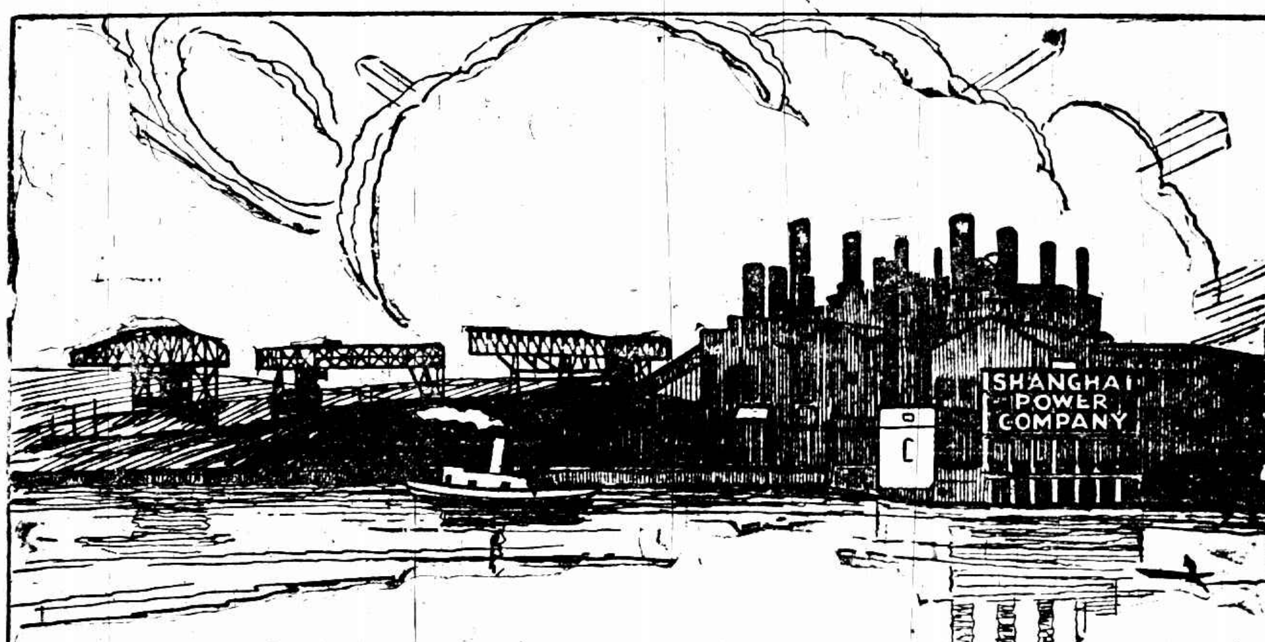

上海電力公司之電氣乃在本公司楊樹浦江岸電廠內產出此龐大電廠之入息以及本公司之巨大資產及設備皆爲本公司所發行優先股票之担保

現在本公司用戶及本埠居民有無數人士運用其積蓄之金錢購買本公司優先股票因彼等深知購買本公司股票乃一種穩健之投資而非一種具有冒險性之投機並知本公司有鞏固之經濟地位而其營業又爲吾人生活之必需品正日見發展所以彼等相信投資於本公司優先股票將對於其積蓄增加一重安全之保障且同時又能在每隔三個月期間獲到優先股利一次此項股利以現在每股之價格計其週率已在六厘又四分之一以上本公司每隔三個月發給此項股利極其誠信可靠向不愆期也

有意安全投資者幸速購本公司優先股票切勿錯失機會也

上海電力公司啓

上海電力公司優先股票

每股售價規銀九拾五兩五錢外加應付未付之股利

購股辦法

股票可用現金及分期付款兩辦法購買分期付款辦法即認購時每股付銀拾兩嗣後每股每月續付銀拾兩

上海電力公司台鑒逕啟者

□請即派員前來以便面詢購股詳情

□茲鄙人欲認購 貴公司六兩優先股票 股需銀幾何請即開具帳單詳爲示知

□茲鄙人欲按照分期付款購股辦法認購 貴公司六兩優先股票 股首次每股付銀拾兩嗣後每月每股續付銀拾兩迨至全部股價付清時爲止

此致 公安

姓名

住址

年 月 日

購股地點

股票可在本公司總行或各處樣子間購買或爲便利起見可填具認股書交由本公司職員轉購

請於所欲之事件□內加一X符號填就寄下

驪德甥覽

北平呂公望書法函授第二屆招生

學保實習三月成功詳章附郵四分卽寄 上海西門路輯五坊十八號本部啓

九福 白魚肝油

力到用時方恨少…… 藥非試過不知靈……

上海白克路十四號九福製藥有限公司發行

各埠中法中西五洲濟華堂及各藥房均有售

三星棉鐵廠 多季 大減價二十一天

香貨 八折至九折

國歷十一月念三日起……國歷十二月十三日止

本廠減價之兩大宗旨

㊀積極提倡國貨以抵制仇貨

㊁酬答各界愛護本廠之雅意

電光牌

各種棉織物品

四點之優 種類多 花色好 價格廉 物質美

總發行所 南京路石路西

白濁

德國九一四淋濁藥

德羅洋行經理

(上)入中學生義勇軍晉京請願 坐於月台、候車出發 (上)[illegible]請願女學生上車 (下)與中央學生羅立於軌道中、不放各車行 [illegible]合攝

新聞路今天繼續掘屍

前師長斯烈之弟 以及顧順章髮妻等 武定路發現四具

裸體女屍蔴袋中驗看非是

吳克昌與葉小妹瘞埋兩地證明錯認

麻繩鉛絲細縛四肢勒斃 身體未腐面貌模糊

法租界姚主教路愛棠村卅三•卅七兩號房屋前天井中地下發現被共產黨徒周恩來等謀害顧順章之家屬尸體、掘起七具、四男三女、曾由淞滬警備司令部代爲購棺入殮、標明姓名運至同仁輔元分堂驗尸所暫厝、各情已詳誌昨報、昨日上午九時、由法租界捕房[illegible]第二特區法院呈[illegible]高等第三分院、委檢察官張[illegible]偕會同地院檢察官丁什李[illegible]書記官[illegible]同法醫[illegible]前赴驗屍所、驗屍時、尸屬與中央黨部[illegible]尚未到、淞滬警備司令部派偵查隊督察長楊鳳岐到場監示、由法醫命小工將各棺蓋逐一開啓、一股臭氣、中人欲嘔、

□愛棠村掘出被勒斃裸埋女屍吳克昌妻、手足反紮、胸部扳突、形[illegible]猙獰

驗屍所中爲衛生起見

特備芸香•樟腦•白芷•蒼朮•檀香•降香等物在場焚燒、略解臭味、經魏姜兩法醫各戴橡皮手套、即於棺中將各屍詳細檢驗、惟棺木上標有吳克昌之一具、驗係女屍、不辨姓名、係掘起時認誤、實爲三男四女、並將各屍頸間蔴繩割下、均纏繞三四股或五六股不等、用紙包裹、標明姓名、屍體皮肉尚未腐爛、不過面目模糊不辨、驗明各屍係被勒斃、驗畢後、檢察官升坐公案、先據楊鳳岐報告此案經過畢、中央黨部特派員顧建中與警備司令部職員

始借屍屬張長庚到案

訊據張長庚聲稱、十六歲、上海人、死者張阿桃•張愛寶、是我父與二姊、認明無誤、其他各屍均係姐夫顧順章之兄嫂親戚、我素來不甚認識、現更難以指認、又據中央黨部特派員顧建中稱、死者姓名係根據獲犯所供埋葬地位而知悉等語、張檢察官遂援筆在驗屍單上諭驗得死者張阿桃•張愛寶•顧維禎•顧吳氏•業據屍屬張長庚認明、又二女屍一男屍共七具、均係被勒身死、張阿桃等四屍准由張長庚領回殮埋、其不辨姓名之三屍由中央黨部特派員顧建中黃凱代爲收殮保管、蔴繩八包存地方法院贓物庫、檢驗畢、檢察官等即返院覆命、屍體先由司令部置備衣棺等物飭小工重行入殮、抬厝閘北延緒山莊(天下會館)、又聞當初傳說愛棠村內埋屍九具、現掘出七具、恐有遺漏、故商得業主潘肇邦同意、將三十四•三十五•三十六•三號繼續發掘檢查

武定路發掘情形

共產黨慘殺案中法租界姚主教路掘出之七具屍身方纔棺殮、公共租界膠州路武定路又有四具屍身掘出、屍身埋在武定路修德坊六號屋內、該坊共有雙開樓房五幢、沿街兩幢爲武定路九十八號A及九十九號、中間兩幢爲二號與四號、弄底僅有六號一幢孤立、西首爲汽車間、租金每幢九十兩、全坊房屋於上年年底由大陸銀行地產部建築落成後、正在召租、今年五月底有自稱黃維國之壯年男子、脣留八字鬚、來租六號房屋、當付租金三月、計二百七十兩、至七月中即匆匆遷去、而黃維國之八字鬚忽已剃去、[illegible]租處亦不疑有他、直至姚主教路之埋屍案發現、報紙披露、始知六號屋內亦有同樣之事件、四具赤裸屍身已瘞埋五月、

昨日上午十時、警備司令部派員會同戈登路捕房探捕等前往六號屋內發掘、當是時、戈登路武定路以及修德坊之四周俱派武裝探捕巡守、不許閒人入內、屍身係埋在屋內小天井下、當由土作等先將上層泥土扒去、在天井之北首近正屋處掘出男屍一具、即斯烈之弟斯勵、身穿布背心、手脚用蔴繩反縛、天井之西隅亦掘出一屍、閱爲女子葉小妹、係顧順章妻張杏華之表妹、屍用蔴袋包裹、天井之南近牆處扒去泥土約一尺深、顯出水門汀一方、比將水門汀掘起、方見女屍兩具、一爲張陸氏、即顧順章之岳母、一即顧妻張杏華、母女二屍用鉛絲將四脚紮住、埋在一窟、四人生前均用蔴繩勒斃、

掘出後、於下午四時許由特區第一法院派郭檢察官蒞場會勘一過、諭將四具屍身車送斐倫路驗屍所待驗、

裸體掩埋之用意

姚主教路愛棠村掘出之七具屍身、檢驗時、發覺標明吳克昌之棺中屍身並非男性、而修德坊之四具掘出後、內有蔴袋包中葉小妹之屍身、察得並非女子、後經調查、知葉小妹之屍身、實埋在愛棠村、而吳克昌之屍身則埋在修德坊、二屍對調、適相吻合、

據傳共產黨自長沙暴動失敗後、重要份子爲李立三輩、紛紛向國外逃竄、李往蘇俄、顧順章則仍在國內、今年春間共產黨中有二派發生衝突、顧在此時感受種種刺激、遂向中央投誠、但共產黨之黨規、十分嚴酷、有違反者必遭全家誅戮、並滅其屍身、故掘出之屍、均係赤裸、聞其意欲使速腐、又防一日掘出、易於衣着上辨認耳、

四屍來處

斯勵爲前二十六軍第二師長斯烈之弟、黃埔第三期畢業生、其致死原因據熟悉內幕者言、斯勵從前亦爲共產黨中堅份子、與顧順章情同手足、某次顧在上海被當局拘獲、共黨方面托勵向其兄斯烈請求轉向當局說情保出、以故勵顧兩家時常往來、自顧於今年四月投誠國民黨後、共黨方面恐斯勵隨顧投誠、乃於國曆七月二十四日下午三時由上海方面共黨數人至閘北附近斯家、誘斯勵至修德坊六號樓下、於是日下午四時許動手勒死、深夜即埋入地窟、一方面派共黨多人冒充當地公務人員至斯家搜查、斯妻名陳佩英、杭州人、自七月二十四日斯勵失踪後、四出尋覓不得、直至昨日見報後、乃於下午一時偕人同至修德坊六號認看、屍身雖腐爛、尚能辨出爲乃夫、當場放聲痛哭、四時許由同來之人勸回、聞斯有二子、長三歲、幼在襁褓中、

葉小妹爲顧順章岳母張陸氏胞姊之女、與顧妻張杏華爲姨表姊妹、家住青浦羅木橋村中、因常來上海、住在顧家、當共黨勒死顧妻等之日、適小妹亦來顧家、因恐洩漏、竟被一併處死、聞小妹已出嫁生子、其夫於小妹失踪後、曾至愛棠村尋覓、則已闃無人居、昨日[illegible]發現屍身、現已通知青浦家屬、

顧順章之妻張杏華及顧之岳母張陸氏、係由共黨方面派人至愛棠村騙出後、誘入修德坊勒死者、亦即埋於該處、

顧順章 在共產黨中歷史

者顧順章爲吳淞人、七歲喪父、未受高等教育、十二歲入南洋煙草公司爲工人、民國十三年因領導工友罷工、被當局拘獲、旋釋、顧欲赴粵入國民黨、路資未果、由李立三介紹入共黨、專任職工方面宣傳運動、上海五卅慘案時、在上海電車總工會服務、並任上海方面共黨執行委員、暴動失敗後、改爲碼頭總工會總務執委、又至蘇州無錫等處擔任職工運動、曾又被拘一次、民十五由中國共產黨中央執行委員會派赴海參威學習共黨特務工作、約三月餘、革命軍佔領長江下游、顧即趕回、仍舊擔任暴動方面工作、迨革命軍佔領浙江桐廬富陽之際、顧又奉共產黨總部命令、前往杭州擾亂孫傳芳後方周蔭人部隊、事後至上海聯絡各界、準備第三次大暴動、未一月革命軍已抵淞江、顧在上海擔任工人總指揮、即所謂別動隊者是、與直魯軍戰鬪甚烈、所獲槍械頗多、是年四月十二日國民黨清黨運動、將顧所有別動隊完全繳械、上海不能再留、乃隻身赴漢口、任中國共產黨中央軍事特務委員、後武昌舉行第五次全國執委代表會議、國民黨與共產黨實行決裂、蔣介石即下令通緝、此後顧又往江西汕頭等處工作、結果皆失敗、迨共產黨舉行第六次全國代表大會會議後、顧任中央政治局執委及特務部長、直至今年仍任斯職、

今年四月中赴漢被拘、其實並非被拘、實爲自首、蓋顧雖在共產黨中活動、其所做工作皆爲被動、故早有投誠國民黨之心、轟動一時之牛蘭案中有文件數點可以證明顧之入國民黨確爲自首

昨日本報所載共黨四大健將、其中顧建忠實爲[illegible]之誤、

□愛棠村中掘出被勒斃裸體男女屍、反紮手足之布已剪去、[illegible]放開 (頂上)吳克昌妻 (第二列)烏陸小妹(顧內姨表妹)右稱子(第一列)吳[illegible]蘭(顧順章嫂) 顧維楨(顧兄) 張愛寶(顧妻妹) 下張阿桃(顧之岳父)

陳死人 埋藏更久

新聞路四具

昨日深夜警備司令部又奉到南京國府[illegible]、謂公共租界新聞路麥特赫司脫路附近民房天井中亦埋有屍體四具、計二男二女、(一)蘇州工藝學校學生朱完白、從前亦共產黨黨員、(二)朱完白之妻、(三)女子鄒志淑、(四)留俄學生黃弟洪、以上四尸被害埋藏之時間較久、大約將有一年、聞上海方面共黨所埋之人爲數甚多、一因共黨不宣佈、二因各處房屋或有翻造、故一時不能查明確實地點、新聞路之四具將於今[illegible]前往發掘、

李立三課傳

美國著作家抗議

上海捕房方面否認移交李偉山?

路透二十三日華盛頓電、今日有美國著名著作者一百零四人聯名向此間中國使署提出抗議書、謂近有急進主義之著作家李偉山(譯音者、在上海公共租界被捕、由巡捕房英員押交中國當局、經三星期之酷刑、卒被活埋而死、另有青年男女急進派著作家十九人、槍斃於李之墓前、(路透社註、本社向公共租界警務當局查詢、據謂並未有李偉山其人、曾捕交中國當局、或因係共產黨首領李立三被捕槍斃消息傳訛所致、但據最近消息、李立三今仍在莫斯科、

兩年來未有之便宜機會
南京路 望平街斜對
九華綢緞商店
二樓全部綢緞
買一尺送一尺
十一月念五日起
廿餘萬成本預計犧牲十萬元
比金市未漲以前的貨價還要便宜
毛葛絲絨以及一切冬令高貴貨品
一律賤售機會難得幸勿失之交臂

男女全新結婚禮服出租
天福洋服公司
北四川路老靶子路西首一六一號 一路公共汽車直達門口 電話四四九一五號 六路電車 詳章承索即寄

國醫何公度
發行影印 黃帝內經
分訂十二厚冊 國史本 開本四本 特 錢氏守山 價八元四角 國內郵費六角 海派醫大師顧鼎光尙之先生校勘 每單刊本 書僅三十部照本售後至者聾 寓上海霞飛路呂班路口五福里

中國公墓
▲穴基高燥實廣 ▲營葬穩妥堅固 ▲代辦取價低廉 ▲章程承索即寄
墓地滬閔汽車•辦事處南門路韓德里路吳家巷車站•七號電話九二一二三五

中國必須堅持國聯所會經議決之要點

立刻制止日本暴行 限期在中立國監視下撤兵

政府緊急訓令施代表

◎南京二十四日電、外交界訊、政府已對於施代表下一最緊急之訓令、大意謂、中國必須堅持國聯所會經議決之下列要點、爲解決本問題之基礎、㈠國聯必須立刻議決最有効的方法、制止日軍之侵略行爲、㈡日本必須自國聯議決之日起、兩星期內撤兵、㈢日本撤兵、必須在中立國人監視之下、倘國聯拋棄其從前議決之辦法、而以組織不包含前項條款之調査團敷衍目前、則日本軍閥之横行、將益無忌憚、而前途益加危險、世界之和平、國聯將無法維持、中國此時之努力、實爲保障國聯存在之唯一的忠實會員、不僅爲自身之利益而已也、

國聯理事昨上午密議 中代表堅持須切實規定撤兵

理事會待中日代表接政府訓令 西門返倫敦

◎巴黎二十四日路透電、今晨十一時後、國聯行政會會員密議數分鐘、中日代表皆未到場、芳澤至昨日深夜尚待日政府關於國聯遣派委員團調査滿洲事件提議日代表應採何種態度之訓令、就國聯干涉滿洲爭端而言、各事現皆繫於中日兩國可否接受國聯議案、如被接受、則委員團將立即派出、而其報告將爲中日困難永遠解決之根據、今晨白里安在集議以前、曾接見芳澤、預料日本方面可無阻力、行政會會員現所焦慮者、爲中國堅決不撓之態度、聞昨晚施博士又向白里安聲明、如關於日本撤兵事未有更切實之規定、則中國決無依允遣派調査團之餘地云、

◎巴黎二十四日路透電、今晨行政會略閱、遣派調査團草議案、稍有修正、十二時二十五分延會、以待中日代表接奉其政府之訓令、白里安向行政會會員報告渠與施博士之談話情形、南京致施博士之訓令、大約在明晚以後方可到巴黎、白里安在開會、後招待行政會各會員午餐、共約三十人、松平與芳澤皆在座、西門未來、因已於今晨八時二十五分起程返倫敦矣、薛西爾將代出席於行政會會議、惟西門於必要時可即回巴黎、

中代表要求均未有結果

◎巴黎二十四日哈瓦斯社電、本日晨間、傳聞顧維鈞業向行政院提出對案、中國代表團對於此項消息未能證實、但云昨日午後白里安與施肇基會晤、並無結果、中國代表要求三事、未能滿意、㈠調査委員團之目標、應明白指定、日本關於此層之主張未便容納、㈡調査委員團團員、應就地選派、俾可立即開始工作、而無歐亞長途旅行之勞、㈢九月三十日決議案雖經全體一致通過、厥後日本所採態度、迄未與之相符合、中國政府對於此種條文、不復認爲滿足、應請行政院將撤兵一事、明白規定、日本代表團尙未表示意見、但堅稱委員團之任務、除照日本主張外、不能予以承認、白里安原定本日晨間接見芳澤、乃因中國提出上項異議而止、本日午前十一時、行政院開會、爲時僅四十五分、各會員因主席與雙方當事國代表所作談話、毫無結果、深爲惋惜、並延期明日再開會、各會員退出會場時、答覆質問、印象不佳、又電、中國提有對案、業已報告行政院、本日當可送達、

若仍武力佔據行政院開惡例

西班牙等國代表表示不安

調査而不撤兵實即延長强佔

我代表提出覺書

以日提議爲藍本 草案載七項

白里安祗勸我國屈從

◎巴黎二十三日哈瓦斯社電、秘密會議、明日午前舉行、本日晨、私人談話、繼續至午後始止、白里安接見道威斯及柴勒斯基、當將午前討論困難、及秘書處起草之決議案未能通過各情形、告知道氏、先此、行政院有會員數人、尤其是西班牙・南斯拉夫・及波蘭代表、咸以爲調査委員會工作之際、武力佔據之事若仍存在、則行政院所採辦法、將成惡劣先例、各皆表示不安之意、又決議草案係以日本建議爲藍本、各會員多謂宜於討論細目之前、先行徵求中國同意、爰乃以一日之力、舉行談話、冀獲得施肇基之贊可、白里安與施氏會晤、爲時甚久、據云、關於調査委員團之案文、前經日本認爲不利、加以拒絕、中國政府自不必予以反對、南京方面對於國聯會業經表示信用、國聯會在可能範圍以內、務求恢復原狀、終當有成、要在中國對於國聯會仍舊信任、而助其伸張法理云云、決議草案載有事項凡七、㈠九月三十日之決議案仍有權能、則撤退日軍一節、自應從速舉行、㈡行政院賡續處理事端、雙方當事國仍當供給消息、㈢雙方當事國、當令行所屬軍事長官、制止軍事行動、㈣凡足使時局益增嚴重之行爲、當由雙方當事國予以防止、㈤各代表團能在遠東搜集消息者、當繼續報告行政院、㈥三人委員團就地調査之際、雙方當事國得以人員一員爲助、而撤兵之事、必須從速舉行、不因遣派委員團而牽延時日、㈦委員團對於直接交涉、不加干預、對於軍事行動、不加監察、雙方當事國各將目前有關係之問題、向其陳述、凡此七項、明日成何局面、尙不可知、此際雙方當事國各努力引起一種印象、謂當維持原有地位而不作何讓步、施肇基向行政院提出一種照會、一般人甚爲注意、照會內開、調査委員團固所贊成、但此委員團若非以同時生效而足以應付時局緊迫需要之條文爲其基礎、自必毫無功用可言、抑行政院開會討論期間、彼無理佔據中國領土者、殆已達其非法目的、若於調査之際、敵對行動不能同時立即停止、日本軍隊不能同時撤退、則所謂調査、實即無期延長武力佔據之謂、本代表非俟此項見解得以適當方式認可之後、對於決議草案及其細目、自未便參加討論云云、截至現在止、關於調査委員團之協定、雖尙未成立、而指派委員之事、則正在進行、此項委員團、當以美英法三國人士組織成之、美國將於軍政界以外指定一人、而由白宮認可之、英國則任用法學家一人、至法國方面、則或主指派軍人、或主指派大使、尙未決定、要之被派者年事必不甚高、庶能在滿洲嚴寒之下、忽遽間作長途辛苦之跋涉也云、

◎巴黎廿三日國民社電、理事會將於星期二上午十時三十分再開秘密會議、考慮中日雙方關於調査團提議之備忘錄、聞各理事於今夜及明日將草擬兩種決議案、一即關於調査團計劃、一爲關於中國要求之撤兵問題、星期一上午、十二國理事在法外部之秘密會議、即討論草擬前一決議案者、但其所擬之草案、料未必能爲日本所接受、至於中國對調査團計劃、現抱冷淡態度、施博士曾語美聯社記者、就中國言、撤兵實爲理事會目前主要問題、渠刻正靜待本國政府訓令云云、施博士今日曾與美大使道威斯相晤、又致函理事會、說明日軍正謀攻擊錦縣情形、施氏於發函之後、並親訪白里安有所商榷、此外並向理事會書面聲明、苟非國聯同時有日軍立即不斷的撤退之規定、中國不能接受調査團提議、

◎巴黎二十三日路透電、國聯行政會今晨着手切實工作、以期製成可解決滿洲危局之有魔力的方案、秘書處深夜猶忙於草擬關於遣派中立國調査團赴滿事之提案條款、提案原文首先規定日軍儘速撤回南滿鐵路區域、其文字幾與九月三十日內瓦行政會所通過之議案相同、又建議派委員三人、輔以中日代表、調査關於中日間關係之全部地位、此條文字寬泛、足以含蓄極廣大的一般意義、並規定委員團不干涉中日直接談判、亦不監視或干涉日軍行動、今晨行政會集議時、無多討論、蓋覺與其討論、不如先聽取中日代表之陳說、並予以時間、商諸其政府之爲愈也、現有利用各種可能的力量、在本週杪以前成立解決之顯著趨勢、(商榷刻在進行中、)大約議案原文將視商榷之結果、加以修改、但衆望明晚或星期三日行政會將以具體議案提交公開會議、今日施博士以說帖送交行政會、謂渠决不能考慮僅派委員赴滿調査、而不規定立即停戰、與立即撤回日軍之提議、雖此種調査團在原則上無可反對、但同時若不規定立即停戰、立即開始撤退日軍、則僅成縱容侵略國無端佔據中國土地、並延長佔據時期之策略耳、今侵略國於國聯從容討論之際、幾已獲得其不應有之目的物矣、任何提議漠視及閃避中國所請求於國聯之根本要義者、欲望中國接受之、不可得也、施博士此文、係十一月二十二日所繕成、昨日送入國聯、爲通告行政會會員之私人文件、但秘書處今日公佈之、因施博士在電話中請其發表也、施博士詞頗强硬、似謂中國在最後時期將對此提案拒絕投票、但中國未必如十月二十四日日本在會議時之所爲、投反對票也、中國或將放棄投票、果爾、則行政會之决議、可得一致同意、而使此決議案有法律上力量、德國於行政會數次討論賠款問題時、曾有此行逕也、今日幕後頗形活動、至夜始已、施博士於訪見道威斯後、偕國聯秘書長德魯蒙於九時半訪白里安、嗣又往晤西門、

◎巴黎念三日日聯社電、國聯理事會秘密會議今晨十時五十分在法外務省開會、審議特拉蒙杉村兩人起草之關於派遣調査員決議原文、討論一小時許、結果對原案加以修改後、全體一致通過決議、白里安因中日代表均無出席秘密會議、於會議散後、即將通過決議傳達芳澤施肇基兩代表、據聞決議內容、關於撤兵問題與調査範圍之項、規定日軍撤兵問題以九月三十日理事會之决議爲基礎、至於調査團之調査範圍、文中字句有彈力性、並無明示滿洲或中國等確定區域、但規定調査員之權限非常廣汎、

買司干香烟

包你滿意

精美鐵匣廿支庄 售洋貳角
精美印聽五十支庄 售洋四角五分
各煙紙店均有出售

上海煙公司出品
地址寧波路六五八號
電話九三五一五號

報告日軍攻錦 請速制止暴行

◎巴黎二十三日電通電、中國代表施肇基、本日對理事會發此通知書、其大意如左、遼寧之日本軍、進行攻擊遼寧省政府所在地之錦州計畫、駐屯在錦州附近之中國軍隊、將被擊退至山海關以南、此文書發送後、施代表與白理安議長會見、開陳意見、請求理事會急速制止日本之軍事行動

日不停敵對行動 要我撤錦州兵

◎東京二十四日路透電、日政府現願接受國聯遣派調査委員團赴滿之決議案、惟反對其中之一條、即要求日本允諾不得再依賴敵對行動是、日本之態度、爲在中國繼續集兵於錦州等處時、日本不能發此諾言、預料含有此意之訓令、將於今夜電達芳澤、同時並令芳澤向國聯提議、設法勸喩中國將錦州之兵撤至關內、而留少數警察保衛北寧路線、此間當局聲稱、中國如允撤退錦州之兵、則日本擬允除剿匪所必要者外、不再作戰、否則日政府不能束縛其陸軍之手云云、

▼尙有軍事國聯消息轉入第五版

萬福麟赴京

◎北平二十四日電、萬福麟奉張學良命、二十四日晚偕鮑文樾入京、聞商冀魯聯防事、三日內回平、

◎南京二十四日電、張學良電京、即派萬福麟鮑文樾來京迎蔣北上、

張繼赴平

◎南京二十四日電、張繼二十四日晨謁蔣有所商洽、晚六時離京乘津浦車北上赴平、謁張學良商談外交重要問題、

打掃居仁堂

◎北平二十四日路透電、北平市長今日命打掃居仁堂、衆信將主席到此後、將居該處、

張鉞海濤由平返濟

◎濟南二十四日電、韓復榘代表張鉞、及馬鴻逵代表海濤、二十四日午後二時半同車由平抵濟、張談、此行圓滿、張對山東一切滿意、並有函件交余轉韓、海談、馬病新愈、日內擬到平休養、余一週前銜命到平謁張、詢平津外交、並報告十五路軍情形、張談、蔣即到平主持、津變雖告段落、如日攻錦州、難免再有擾津、故仍加緊防範、北方大局、過去悉賴各將領協維、現大難當頭、仍望團結努力、

◎濟南二十四日電、海濤二十四日晚赴京、

北平公債市

◎北平二十四日電、九六開盤〇六四五、收盤零六五二五、最小零六三、成交三十萬、

婦容

婦女整理容貌為四德之一：
國貨孩兒面
為保護肌膚之唯一良劑，常搽面部，永保皎潔，整容時不可或缺，願婦女界一致採用！

上海中法藥房總經理

紅燈照相館

北四川路愛普廬影戲院對面 特訂新章
大小美術照相 一律贈送放大
二寸四寸六寸八寸美術照相贈送十二寸十八寸廿四寸美術放大
經濟照相每元四張 另有四寸美術 美術書籤照相每元六張
電話四二一〇一

德國醫聖愛迪耶博士空前大發明

梅濁尅星

五淋白濁 六小時奏效

贈券
兹奉上郵票十分請寄下梅濁尅星樣品一份及淋病療養新書一冊此致
上海白克路六五六號B 柯爾登洋行
姓名
住址
時十一 ㊳

二馬路石路

公義 寶泰 德泰 寶成 泰豐

細毛皮貨衣莊

冬季特別裁價

本聯號兹由北平陝西運到各種細毛皮貨及皮大衣數十萬件一律照成本減價出售各界爲禦寒計亟應趕速置備皮衣敬請惠臨參觀

(細毛花色)
灰鼠・灰背・紫貂
猞猁・貂杭・猞猁
銀鼠・玄狐・灌絨
青種羊・西狐皮等

面友

FACE FRIEND
REMOVES FRECKLES
WHITENS THE SKIN

白皮色 除雀斑 嫩肌膚

[illegible]

◀各大公司及藥房均有分售

上海學生 入京請願出兵

人數達五六千 分批開車 乘客爲之裹足

本市各大學暨中學學生督促政府出兵團、昨日午後五時起分批出發赴京、暨南大學有四百人、預料午後車輛不敷、於上午七時許先在眞如搭乘京滬車出發、（下午五時抵京、暫寓中大）、午後二時許、在滬各校學生或乘撥場汽車或坐電車、赶赴北站、多衣義勇軍制服、手執請願旗幟、大書「請政府收回失地」、「懲辦東北失職長官」等、至三時許已經齊集、上海市黨部委員陶百川、監察委員童行白、公安局長陳希曾、社會局長潘公展、教育局長徐佩璜、因奉中央命令、以學生晉京請願、耗費甚鉅、且中央已定方針、準備一切、決不因請願而變更、同赴北站勸阻、因各學生意志堅決未有効果、

分批開車 火車因人數太多、不能搭載、經大中學學生代表團數次向京滬鐵路局及北站站長嚴重交涉、始決定分四批出發、計第一次於下午五時三十分開出十五輛、第二批六時三十分開出十四輛、第三批六時五十分開出十二輛、第四批二十六輛、今晨一時一刻始行開出、

昨晚十二時半、第四班車未開、尚有二千餘學生殊焦急、包圍滬杭車站站長方振華、誤擊一拳、後往站長辦公室、見闃焉無人、大憤、將器具門窗等盡行搗毀、車務主任李兆鈺聞訊趕至、乃電麥根路站房調出機頭一只、將專車客車共三十六輛同時開出、

客車延誤 京滬路行車秩序、昨日稍爲紊亂、因車輛不敷分配、故下午應開出之各客車、除三時一刻特快通車、於下午五時開出、及十一時四十五分夜車直至今晨一時一刻與第四班學生同時開出外、其餘各區間列車、均未開出、

赴京督促 出兵團擁有呈蔣主席文、摘錄如下、竊自九月十八日日帝國主義者肆其大不韙之大不、侵佔遼吉以來、東北守土長官、既取不抵抗主義、節節退讓、竟讓乖張、舉國憤慨、生等義憤填膺、曾於九月下旬結隊赴京、籲懇出兵禦侮雪恥、當蒙鈞座宣稱、必於最短期間收復失地、如日兵再進一步、必予以迎頭痛擊、生等以鈞座居國家責任、一言九鼎、必有以告慰國民、爰遵命返滬、一面加緊努力求學、以備長期奮鬥、一面厲行軍事訓練、以作政府後援、乃事越月餘、非惟已失各地未見尺寸收回、且強焰鴟張、寇氛愈熾、津市受擾之後、繼以黑省失陷、近且進攻錦州、入戶升堂、國亡無日、而政府自衛出兵、迄未有事實表示、生等力持鎮靜、爲日已多、熱血沸騰、忍無可忍、爰派遣千同學、組織代表團、以極有秩序之精神、與堅決之態度、再度代表全滬同學意志、受全滬同學委託、爲水深火熱中之東北同胞而請命、爲危在旦夕之整個國家而請命、誓本耿耿熱忱、敢效秦庭痛哭、不達目的、決不離京、鈞座以身許國、曩有宣言、際此國難當頭、敬乞俯順輿情、總轄中樞、㊀即日實現親督師出發北上、最遲不逾十二月一日、在未收復失地以先、決不回京、㊁嚴令張學良即日出師收復失地、如三日內仍無出兵表示、則予以撤職嚴懲之處分、該團所請、決不離京、鈞座以身許國、曩有宣言、際此國難當頭、敬乞俯順輿情、准予所請、以昭大信、而鎮人心、無任迫切待命之至、

人數約計 昨日赴京學生、一時不能統計明白、大約大學部分有一千七八百人、總指揮俞康、副指揮朱祖舜程蔚南、中學部分有三千三百人、總指揮袁縱良方濟周、共合七十餘校五六千人、

暨南大學	八〇〇
中國公學	一五〇
法政學院	一六〇
復旦大學	三二五
大夏大學	一五〇
上海法學	三〇
光華大學	三〇
東亞體專	八〇
文化學院	五〇
中國體專	四二
勞動大學	三〇
同濟大學	七七
新華藝專	一三八
商船學校	八〇
大同大學	二五
民治新聞	未詳
兩江女體	三五二
上海中學	五二
民治中學	五三
惠靈中學	一〇〇
光華附中	一四六
交通大學	三〇
中國藝專	二三
江南學院	一一五
上海美專	一五
正風文院	一〇
東南醫科	一〇〇
中大醫院	八〇
中法藥產	一二
國醫學院	三〇
同德產科	未詳
持志大學	十五
國立音專	未詳
滬江大學	未詳
約翰大學	未詳
東吳法科	一三
震旦大學	未詳
東吳二中	五〇
南洋模範	一八
君毅中學	一七〇
華華中學	二〇
南洋高商	二〇〇
育青中學	一〇
滬東中學	五〇
慈航助產	一六
持志附中	二〇
清心中學	一五〇
浦東中學	四〇〇
民立中學	二四〇
大夏附中	二五〇
新民中學	一二四
敬業中學	八〇
市北中學	一〇〇
中華職業	一五〇
滬江附中	四九
建國中學	一四五
正風中學	三九
中國女體	一六
同德助產	一四
復旦實中	六〇
現代中學	四〇
明德附中	七
復旦附中	六五
麥倫中學	三五
務本女中	七〇
大同附中	三五
公時中學	一〇〇
愛國女學	三〇
清心女中	九
培明女中	六

分區游行 各大學生昨晨發計請願同學、同時表示全上海同學的決心和力量、昨晨九時會在南北市分區遊行、南市區由西門體育場出發、總指揮交大許邦和、所到各校、計中法學院、新聞專科學校、兩江女體、交通、法政、東亞、東南醫學、國醫學院、大同、同德、國立音專、暨日學生分會人和助產、大夏、東亞體專等、和、到暨南、復旦、法學院、文化學院、同濟、持志等校、北區由雲路體育場出發、總指揮暨南陳鎮對、各學生總計約三千人、開隊游行時並呼口號、㊀擁護抗日運動、㊁擁護張學良對日宣戰、㊂反對五項亡國條約、㊃反對秘密外交、㊄反對直接交涉、㊅民衆武裝起來、㊆援助抗日軍隊不置、

南京二十四日電、滬各大學請願團先後抵京、預定分寓中大金大中央軍校等地、

熊式輝隨蔣北上

警備部職務由參謀處長代拆代行

將總司令準備偕熊式輝等北上、熊氏電令警備司令部參謀長許金源隨行、許接電後、於昨晨偕同副官蔚鳴宣晉京、所有警備部職務、已委賴參謀處長代拆代行、

吳鐵城再來 敦勸汪胡等入京

特種外交委員會函告

對日辦法完全不約而同

中央委員吳鐵城昨晨抵滬、即往訪留滬粵方代表有所接洽、聞吳氏所談、係關於中央四全大會開會情形及四屆中委選舉、中央四全大會爲謀本黨之團結及國家之統一起見、完全接納粵方同志提出於上海預備會議所商定之辦法、並述中央方面之意、希望粵中四全大會有一致之圓滿結果、本月二十日粵代表汪伍鄒三氏致函中央代表、關於對日外交之意見、亦由吳氏答復、中央特種外交委員會並託吳氏帶復汪等之函如左、

鐵城先生涖鑒、前孑民先生齎回三先生函詢三點、已託孑民先生轉復三先生、同人對於三先生之時時指示、感激無已、近來時局嚴重日甚、而中央人少事忙、每日自早間七時即開會議、當日應付辦法、會畢即發電令、此種情況、先生當深知之、文件累積至今已及千數百頁、每日所渴望者惟粵中諸同志之速來主持耳、近又得三先生暨孑民先生等電、其要點謂我國代表應在國聯行政院援引希布先例、請自粵安以同一方法及手段處理此次中日事件、並不可在此嚴重之時期討論及條約問題、正與此次我方所採取之辦法完全不約而同、此次事件發生、吾國根據盟約訴諸國聯、乃因國聯前已解決類似之國際爭執、今事同一轍、自可援例、施代表於行政院開會嘗援引先例、希布一案亦在其列、現在繼續進行、務期達到保全我國領土主權維護國際公理之目的、惟中央同人所始終竭誠希望者、即諸先生必須迅速來京、共同商議、並處理一切、假能如此、則對外對內實能得無窮之利益、時局之嚴重、已超出三先生所顧慮者遠甚、爲國爲黨、重申請求展堂精衛哲生諸先生即刻惠然來京之誠意、務祈先生到滬後、往訪諸先生、一面詳陳此間一切情形、一面盡力設法請諸先生無論如何、總須以大局爲重、慨然肯來、蓋此種嚴重緊急而麻煩之事態、惟有直接商議、乃克有濟、遠隔數百里、以文電間接示意、實嫌多與此間已採用之主張辦法完全相同、而其他必須商酌之緊要問題、又不能時時說激、實屬太不能濟、至於對外減少一致之實力、更無論矣、一片赤誠、天日可鑒、惟善達之、即頌道安、中央特種外交委員會啓、十一月二十三日、

又聞汪精衛等既不能此時返粵、而赴京一層亦欲待粵方四全大會閉幕以後、雖經陳銘樞等先來敦勸、未有允意、

汪胡爲難 粵方四全會問題

自由選舉第四屆委員 與在滬和會所議定者相抵觸

（華東社）此次粵四全大會代表暨方候補中委等三百餘人、反對以第一二三屆委員及候補委員爲第四屆當然委員、主張自由選舉、此項提案、與前次在滬和會內所確定之議案相抵觸、汪精衛氏因於昨日赴胡漢民宅、與伍朝樞等磋商、聞因國民黨黨綱所規定、若以第一二三屆中委爲四屆當然委員、與民主政治原則大不符、自以自由選舉爲合法、惟此次第一二三屆委員爲四屆當然委員、乃在滬和會預備會內所表決、而對於代表大會所通過之議案、無論何人又均不能反對、故甚感困難、汪等討論至十一時許、尚無結果、現惟靜候粵方有關於此事之正式宣佈復滬後、方能確定、

粵非常會議派馬超俊覃振來滬、敦促汪精衛胡漢民回粵出席四全大會、汪氏因事、胡氏因病、暫難離滬、故馬氏等於昨晚購就船票、定今日乘加拿大皇后號返粵覆命、此次同行者、尚有非常會議宣傳委員會委員王崑崙及李宗仁代表甘介侯等、聞粵四全大會定本月二十八日閉幕、汪氏根據馬麻兩電所起草之大會宣言、於昨午脫稿後、會同胡漢民氏再加一度之斟酌、已交馬超俊今日帶粵提交大會、

粵方各代表對 金融公債已諒解

總額爲一千六百萬

關於財部因發二十年度金融公債一事、據某要人語、財部自中央軍政各費決定縮減、所有政費、照原額減半發放、軍費則已縮至月七百五十萬、此項前大辦濟會議中剏合所得之全國軍費總額、中央東北四月共一千六百萬元、業已縮減過半、然多方緊縮、全年預算、尚屬相差一千二百萬餘、故有發行金融公債之舉、粵方各代表曾因誤會、自日前宋部長與汪精衛先生晤面後、業已諒解、蓋當此時國家財政、應力謀安定、萬一因經濟恐慌而發生他變、其患誠亦不堪設想、寧粵兩方渴求和平統一、均係誠懇、而對安定國家財政、傳各明瞭、故發行一事、已無問題、同時金融界方面、按月所還外債本息、約在一千五百萬左右、故此項公債之發行、中央方面於原有債額絕對未嘗加增、至關於發行總額爲一千六百萬元者、據財部次長張壽鏞謂、發行總額爲一千六百萬元、因須向銀行界方面先行抵借、以七五折計、實收一千二百萬之譜、財部此次發行原意、完全不超越和平會議中產生之統一財政委員會方案云云、

水晶眼鏡 天然國產佳品 如傷立退 每副特價三元
能愈目疾 準確視線 保護目力 增進視瞻
民國路老北門口西首 茂昌眼鏡公司

龔翁二次個人書刻展覽
日期 十一月廿七日起至十二月一日止共五天
時間 每日上午九時至下午六時
地址 望平街覺林蔬食處三樓

大慶紗布號聲明：
主筆先生大鑒閱昨日報載有敝號以日貨斜紋改換十全廠牌國貨欺騙國人並設機關於辣斐德路拉都路等處致抗日會於二十二日上午十時派檢查員來號查獲改裝日布十一包等語聞之不勝駭異查敝號與十全廠訂有長期包消合同用廿支金城雙魚等爲經紗用廿支申新定紡五廠筒子紗爲紗可謂全係國紗此次第一批由滬運來製成布十八包除已售去七包外尚存店中十一包以前市上始終未曾售過一定何得謂每日售出之布竟與二三百疋布機所出之布相等凡此布內十全廠無括布機故所出之貨毛糙不堪凡我同業一望而知幸此貨已被抗日會車去各界如有見疑於敝號者不妨前去拆包檢示是非曲直不難立解倘各界能指證明白此布確係仇貨敝號願將貨如數充公外再加十倍之罰金值茲抵制時代國人對於仇貨理宜提倡不應逞一己之私慾任意攫錢全云機關設在何處何路更令人如墮五里霧中茫然不解顯係無恥之徒欲嫁禍於人望貴報爲主張公道計務乞即日登入來函欄代爲更正臨穎無任翹企之至此並頌大安大慶紗布號謹啓十一月二十四日

鄧龔翁書刻 在覺林展覽

後日起

海上書刻名家鄧龔翁、近將其新作一百三十餘件、並愜時專作若干件、一律精裱、定二十七日至十二月一日、假望平街覺林蔬食處舉行第二度個人書刻展覽五天、分別酌價、任人選購、同時並附傳龔翁治印第二集、翁夙有文壇卜佚之稱、藝事卓絕、傳譽已久、屆時風聲所播、必有一番盛況、

威震遐邇之暨南

全英陸軍足球亞軍林肯 今日對壘

球膽包天

勇戰善戰之暨南大學、連破諸森保西捕、威震遐邇、今日下午三時特約新近蒞滬之林肯隊來校作友誼比賽、林肯係接諸森保之防者、爲全英陸軍足球亞軍、曾獲直布羅陀錦標隊、今日首次出馬、定能一新吾人耳目、眞如熱鬧可卜、

▼暨南陣線

溫鼎新
馮運佑 江善敬
梁樹棠 莊世鴻 陳福忠
劉祖侗 符和書 丘東炎 陳鎮和 楊保森 陳鎮祥 鄭典寶

▼羅海光因與西捕比賽時、受傷未愈、故難出場、

樂華對史壳脫 今日停戰

裁判員性命危險

西聯足球會昨日由書記湊姆生召集、在紅禮拜堂開緊急會議、我方列席者有沈嗣良周家騏陳掌鏗樂秀榮等、討論上週東華與史壳脫比賽、裁判員幾爲觀衆所打之慘事、我國一部份球迷不自容忍、遂使西人裁判員不敢涉足中華隊球場、故今日樂華對史壳脫之循馬塔杯賽、亦因無人敢做裁判員而延期、現正會商裁判員性命保障辦法、

友誼比賽 約大 勝復旦

約中勝史壳脫

聖約翰與復旦兩大學昨在江灣比賽足球、結果約翰以二比一凱旋、聖約翰中學部亦不退板、昨約史壳脫（恐係丙組）來校比賽、結果一比〇、史壳脫敗北、

◇明日有戰事 東華對復旦 下午三時在江灣◇

中華足球

▼本週秩序

十一月念八日（星期六）
暨南對嶺南 三時 棒 何春輝

十一月念九日（星期日）
粵東對樂餘 一時 棒 陸翔千
健進對華伶 八時半棒 董小培
亞細對滬東 十時 棒 沈回春
浦風對郵務 十一時半棒 黃仁彝
友恒對美孚 一時 棒 張武高
星光對北城 三時 棒 黃文建
南金對精武 八時半足 丁兆成
申報對鐵華 十時 足 梁文棟
中行對江南 十一時半足 李國義
英美對大江 一時 足 張淼
三民對星光 三時 足 唐仲光
一時 田 劉一青
中央對綠勇 三時 田 姚鎮義 巡邊員保比賽

▼▼▼▼委員會通告

裁判員之助手、亦處裁判地位、本會內因比賽衆多、爲省事計、例由各隊派請、被任者須知該職雖屬某隊委任、既任後已居中立地位、在比賽時間內、應與某隊脫離關係、秉公處判、以提高比賽精神、而盡其一己之道德、昧良偏袒、事屬卑鄙、願各會員切記、

各比賽報告單上、應有該隊所派巡邊員簽字、以便查核、

華東爲海賊所刼

滬江輕騎破夏光

王錫良吳國霖有不測之禍

嗚呼、月光皎潔、一如往日、記者心情、何獨有異、偶過西青、籃球賽焉、

兵 壯馬強、滬江之軍也、南開五虎王錫良任職後衛、已有年頭、出球快、傳遞有方、大有迅雷不及掩耳之勢、前鋒吳國霖斜擊甚佳、手用球落、翻然之聲、常印耳膜、計後半時內隣監十二次、九次命中、實非易事、李（汝純）馮（念華）二將、各有其長處、進攻時能不遲慢、且無慌亂失措之舉、此爲兵家獲勝之定理、至夏光方面、前鋒射籃欠鎮靜、好多球均差以毫釐、失之千里、其衛雖有長處未嘗無也、個人技術無多差別、中鋒陳寶球端頗高大、截球佔了老大便宜、前鋒後奔、左顧右儻、顏芸怡然、然救出險球不少、未曾白跑也、誰任二將進攻之機甚多、尚少通路、否則當能獲有良好成績、後衛把持甚嚴、追人亦緊、總之、全隊力量平衡、前後周能呼應、但尚欠戰術、因此甚難減少敵人攻擊之機、結果計開、前半時二十四對十三、後半時三十一對十三、總結五十五對二十六、均歸滬江獲勝、

九 時一刻、華東內多老將、苦無時間與守閑練習、上半時輪得甚慘、僅由黃菜二將獲得四分、海賊史密斯昨未露場、由老賊沙利文出馬、後衛細長陣嚴萬佳、眞是監籬火秦明、總結果五五比十七、華東被刼、

▼滬大

姓名及職位	犯規	得分
虞念華右鋒	二次	十三分
余新安左鋒	一次	〇分
吳國霖中鋒	二次	二五
李汝純中鋒	〇次	十一
榮雄右衛	〇次	二分
王錫良右衛	一次	三分
戴祖恩左衛	〇次	〇分
林浩英	二次	一分
總結	八次	五五

▼夏光

姓名及職位	犯規	得分
陳兆球右鋒	〇次	二分
魏佐翰左鋒	一次	十分
蔡頑中鋒	二次	一分
陳資球中鋒	〇次	五分
任傑星右衛	〇次	四分
闕儒安右衛	一次	〇分
向家昌右衛	〇次	〇分
胡舒新左衛	四次	四分

上半時 滬大二四 夏光十三　下半時 滬大三一 夏光十三

▼海賊

姓名與職位	犯規	得分
大史規亞右鋒	〇次	四分
小史規亞左鋒	二次	二分
廣恩士中鋒	二次	八分
安兒右衛	一次	五分
霽鑫左衛	一次	十一
沙利文右衛	〇次	八分
卡那凡洛左衛	〇次	〇分
總結	六次	卅八

▼華東

姓名與職位	犯規	得分
梁國樑兼差	〇次	四分
戴麟振左鋒	一次	〇分
黃運良中鋒	二次	七分
陳啓東右衛	二次	〇分
黎寶駿兼差	〇次	〇分
許道麟右衛	一次	〇分
凌德標左衛	二次	六分
總結	八次	十七

上半時 海賊 華東 四十 三　下半時 海賊廿五 華東十三

娘子軍

加入女子籃球會者十四隊之多 盛況爲歷屆未有

第四屆上海女子籃球會、昨晚報名截止、參加者達十四隊、現象甚佳、亦是觀中之樂觀、那十四隊：㊀七中、㊁南洋、㊂晨光、㊃崇德、㊄中國、㊅大夏、㊆東南、㊇強東、㊈強南、㊉華夏、⑪暨南、⑫兩江、⑬[illegible]、⑭[illegible]、

以 上十四隊望即日起向協會繳納會費及註冊費、比賽用單循環制、秩序由今晚委員會開會抽籤編排、各隊正式名單、在比賽開始以前、必須加進、至於開賽日期及其他一切重要問題、均待委員會討論後於明日再行公佈、

今 晚六時半、上海籃球委員馬德泰・凌希陶・張國勛・容啓兆・徐振東・在四川路大中華酒樓開會、討論一切重要行政事宜、

西青女籃球

今晚兩江出馬

七時 綠隊對麥令
七時三刻 西乙對紅隊
八時半 兩江對幼級
九時一刻 划船對西甲

銀根緊張原因

六百餘萬現洋陸續裝往大連

本埠金融界、自十月底金融緊張後、本可略見寬鬆、旋因證券易跌、厘受打擊、亦呈緊張、聞大連洋釐市價、有七錢七分六七釐、滬市運去現洋、每萬元可獲千百餘金之厚利、即除去保險水脚等費、尚有四百餘兩可獲、近由南榮記東順記兩家報關行報運承裝出口者、計銀行二家、一百餘萬、客幫八九十萬、大連某錢莊六七萬、中錢莊一百餘萬、尚有其他銀行錢莊及客幫等、零星自三四萬至六七萬者、共計十三四十家、總計數額達六百數十萬之巨、陸續共裝旬日之久、每日約裝五六十萬、或百餘萬不等、並聞今明日仍須絡續續運、遂致滬埠現底枯竭、銀根奇緊、人心恍亂、聞有若干號有現貨中辦法、係托專販現洋之各小錢莊、每萬貼現費自五兩起至十五六兩不等、

濟南天津須現洋

濟南二十四日電、大陸銀行濟南分行、連日運津現洋二百餘萬、行號亦相繼外運、濟南金融恐慌、中國銀行電青島、先運現洋四十萬來濟、再運一百六十萬來濟救濟、並由各行請轉由津運現洋備用、

大條回長二七五

國民社二十四日倫敦電、今日倫敦大條近遠期俱比昨日長三七五、計近期爲十八便士六八七五、遠期爲十八便士八七五、

昨據倫敦電訊、大條銀近期回縮一八七五、遠期勿更、脚地中國及美國雙方均先進而後復出、市場收市後市面平靜、美國態度穩健、先出近期、後又進遠期、又據紐約來電、美銀現貨又縮八七五、爲二角九分七五、英美匯兌跌六分七五、爲三元七角六分二二五、英對美亦小六分七五、計三元六角五分七五、倫滬先令跌去三七五、爲一先令九辨士三七五、孟買現貨小去一安那、遠期升一安那、爲五十九羅比零一安那、

英磅慘落

各國存款提出 轉存紐約

紐約廿三日哈瓦斯電、今日英磅因外國大批售出、感受鉅大影響、而因之慘落、每磅價祇合美金三元六角五分、實爲低落之新記錄、各國存儲倫敦之款項紛紛提出、轉存紐約、共原因有三、㊀德國財政恐慌、㊁英國新稅則已頒行、㊂歐洲各國大抵商業困難、爲此項存款、大部份係作活期存款、而餘數則皆用以購買東歐債券、

日本存金 不到六億元

大阪廿四日路透電、橫濱正金銀行刻以價值一千五百萬元之現金裝濟丸、又以七百五十萬元現金裝鐵斯丸、運往美國、此兩船於今日開出神戶、自十月一日起迄至今日、日本輸出現金、共值二萬四千四百萬元、因此日本銀行存金已減至五萬八千萬元、查一九二九年十一月廿七日日本銀行存金爲十萬〇六千二百七十餘萬元、去年十一月廿七日存金爲八萬一千九百六十餘萬元、

德國用銀大增 再將購進

倫敦廿四日哈瓦斯電、據英國各界觀察、德國近數星期來購進生銀量達八百萬盎斯、實足左右銀市、又聞柏林方面明年仍將購進生銀六千萬盎斯、以鑄新幣、

標金略小 七十兩關口盤旋

照揭價仍撳九十兩內外

昨日標金開盤即跌三十兩、爲六百七十四兩五錢、大條近期跌十六分之三、遠期不更、銀價跌八分之七、私電則降一分、但無影響、以順利萬興等賣出也、片刻間買者似勁、漲至七十七兩、復由大德成元茂永恒昌永升泉某售出、即行跌去七十兩餘、爲六十九兩七錢、惟匯票如美金見緊、（麥加利出三十二元一二五、匯豐吸二月美金一九二八七五、）繼恒昌永大興永元茂永等皆進、價十餘分鐘拾上七兩、匯票掛牌、時爲七十六兩九錢、條忽間恒興丙興順利等均賣、又一月美金華銀行售買二五、又出美金三十二元三一二五、至九點三刻降至七十一兩半、復以匯票似見秀利、（濱即美金三十二元一八七五、）日以同太昌義豐永日昌森昌永乾昌祥等前來爭購、乃價漸漸漲上七兩餘、十點另七十九兩四、陡以大連幫及成豐永元康祥森昌永丙興等一致傾售、故價不能久持、狂跌幾近十兩、至十點半後只爲六十九兩半、俄而復已拉上四兩另、至十一點爲七十三兩七八錢、但實風又起、同太昌元茂永大連幫源茂恒昌永等相繼吐出、平美金三十二元三七五至半元可結、故又跌七兩、十一點半爲六十七兩〇、旋後乃有二三兩上下、孟買則小去三安那、至十一點三刻又拉起三兩四、午刻爲七十兩〇八錢、詎收市六十八兩九錢、另星空頭補進、重又穿出七十兩、

收市 開盤七十一兩半、因孟買報大五安那、退至六十八兩、未幾時萬興大德成順利等來進、又麥加利吸一月英金四三七五、正金匯豐互做美金三十二元六二五、遂漲六兩、惟有二兩升降、至二點半後爲七十三兩九錢、英金九辨士半、又以恒興福昌森豐永恒昌永志豐永元茂永相售、一霎八兩餘、至三點半後爲六十五兩五錢、但後市轉和緩、各號均進、一般空頭亦紛紛補進、乃補票站住、人心轉弱爲堅、兩七十兩〇八錢收盤、較前天計跌六兩七錢、復又拾至一兩有另、

終日 最大七十九兩、最小六十五兩半、計有十三兩內外、赤條加五兩五錢、揭價計撳九十兩內外、

統計乾昌祥興同太昌日昌易複雜、共出一千數百條、順利萬興丙興恒泰福昌元亨餘大同福大德成用入甚多、永豐森昌永出而又入、森昌永恒昌永元康祥源茂及東某均出、源天興永成興永先進後出、下午大德成元康祥順利萬興福太亨均進、元茂永泰餘大志豐永乍出乍進、元茂永泰豐成義豐永恒興恒昌永均出、大連幫出後進、共計二千二三百、乾平、廣帮不過僅出四五百條、

□金業交易所

現貨標金 每條 又
足赤條金 六百六十四兩 又 六百七十一兩
沙金 [illegible]
標金前市 標金後市
一月開盤 [illegible] 一月開盤 [illegible]
最高 [illegible] 最高 [illegible]
最低 [illegible] 最低 [illegible]
上午收盤 [illegible] 下午收盤 [illegible]
上午補水 [illegible] 下午補水 [illegible]
十二月登帳 [illegible]

匯票 尚穩

交易稀少 略有扒結

三月登帳 [illegible]　一月登帳 [illegible]　足赤餘金（每兩）九十五元四

匯豐掛牌、英印坡等均無更動、美金縮七五、爲卅一元半、乃軋小匯兌、法郎小去十五元、和洋縮三盾、德匯減一馬克半、香港加〇六二五、內盤自早見鬆、過後尚穩、復轉鬆折、下午尤硬、結果較前天計英金長六二五、美金只長〇六二五、形勢鬆硬、南外至六十五六兩、下午稍爲拉攏、計五十七八兩、至金市復轉小面、是一度竟入七十兩關內、華商匯票交易不如十日之盛、然有扒結、後市交易畔少、計英金約成交六七萬磅、美金約共四五十萬元、

英匯內盤 終日有半辨士上下、上午出價約計一先令九辨士、買價一二五、匯豐吸二月一二五、午收出價三七五、買價四三七五、下午麥行進一月份四三七五、麥加利與三井對做半辨士、收市出價一九四三七五、買價半辨士、

美匯內盤 六二五上落、早市出價卅二元二五、買價三七五、麥加利出一月卅二元二五、上海出三月三一二五、東亞出十二月一八七五、麥行出一月二二五、華比出一月三七五、東亞出十二月二五、上海出三月一八七五、午收出價五六二五、買價六八七五、下午麥行與運通對做一月六二五、三井吸根對做二月七五、收市出價卅二元五六二五、買價六八七五、

□海外匯電訊

近期大條 十八辨士十三一二五
遠期大條 十八辨士十三二二五
紐約銀價 二角九分七五
孟買現貨 五十九羅比〇一安那
英美匯兌 三元七角六分二五
美英匯兌 三元六角五分七五
倫滬先令 一先令九辨士三七五

□銀行匯票市面

（上海電匯倫敦）（申規一兩計算）一先令九辨士三七五
銀行電匯 [illegible]
銀行四月期 [illegible]
銀行電匯（上海電匯美國）（申規百兩計算）[illegible]
銀行四月期 美金三十一元五角
銀行電匯（上海電匯印度）（申規百兩計算）[illegible]
銀行電匯（上海電匯巴黎）[illegible]
銀行電匯（上海電匯新加坡）[illegible]
銀行電匯（上海電匯爪哇）[illegible]
銀行電匯（上海電匯香港）[illegible]

□上海洋價銀拆

名稱 早市 午市
銀拆 [illegible]
江南小洋 [illegible]
廣東小洋 [illegible]
銅元 [illegible]
衣牌 [illegible]
角坯 [illegible]
小洋貼水 [illegible]

公債 軋多

又跌數角 至三元餘

昨日債券市場情形極見複雜、本月份交易爲最後之一日、多空軋軋平爲激烈、同一盤內、市價漲跌完全不同、如善後短期、編遣裁兵一九關均漲起數角至一元餘、至一九善後此後均又跌去數角至一元餘、因此一盤空頭佔優勢、三盤又見混沌、在前如編遣裁兵等均跌去數角至一元之譜、而統稅鹽稅公債等則正六均又好起數角、全日完全內相軋而成市、惟雖未能樂觀、但市價已小至極度、散戶收貨頗湧、大戶亦依舊而動、遠期空頭尚未下手抵補、一日消息轉佳、前途之反動必可驚人也、成交總數計共一千二百四十三萬六千元、念五日至念七日因辦理本月份交割事宜、休市三天、

□證券交易所 各種債券現貨（百元票面標準）

債別	月份	漲跌	較前日	成交數
編遣	十一	跌	一・八〇	[illegible]
又	十二	跌	〇・八〇	[illegible]
裁兵	十一	跌	一・七〇	[illegible]
又	十二	跌	三・七〇	[illegible]
一九關稅	十一	跌	一・七〇	[illegible]
又	十二	跌	三・五〇	[illegible]
一九善後	十一	跌	一・二〇	[illegible]
又	十二	跌	二・三〇	[illegible]
二〇捲煙	十一	跌	三・〇〇	[illegible]
又	十二	跌	二・〇〇	[illegible]
二〇關稅	現	跌	二・〇〇	[illegible]
又	十一	跌	二・〇〇	[illegible]
又	十二	跌	三・二〇	[illegible]
二〇統稅	現	跌	三・三〇	[illegible]
又	十一	跌	一・〇〇	[illegible]
又	十二	跌	三・〇〇	[illegible]
二〇鹽稅	現	跌	二・三〇	[illegible]
又	十一	跌	二・七〇	[illegible]
又	十二	跌	二・九〇	[illegible]
正六	十一	跌	二・二〇	[illegible]
又	十二	跌	〇・三〇	[illegible]
九六	十一	除息	新開出	[illegible]
又	十二	跌	〇・九〇	[illegible]
又	[illegible]	跌	〇・六五	[illegible]

花紗 略定

觀察環境 仍屬悲觀

昨日美棉較定、而滬市亦少變化、本月期依價轉軟、惟以備交品甚多、舊頭又無力收進、紛紛出籠、所以遠期近期、惟一部分人則調進遠期、故尚形平穩、

	開盤	收盤	比較
十一月期	[illegible]	[illegible]	[illegible]
十二月期	[illegible]	[illegible]	[illegible]
一月期	[illegible]	[illegible]	[illegible]
二月期	[illegible]	[illegible]	[illegible]
三月期	[illegible]	[illegible]	[illegible]
四月期	[illegible]	[illegible]	[illegible]

現棉市況轉而堅、執貨者惜售、惟廠商態度頗失望、統益紗廠進通花一百念包、到統花四百九十一包、通花二百七十包、

紗市略現反動、（以空頭抵補）惟現紗仍屬疑問、某廠商購進、惟現貨仍滯銷、能否持續、仍屬疑問、

	開盤	收盤	比較
十一月期	[illegible]	[illegible]	[illegible]
十二月期	[illegible]	[illegible]	[illegible]
一月期	[illegible]	[illegible]	[illegible]
二月期	[illegible]	[illegible]	[illegible]
三月期	[illegible]	[illegible]	[illegible]
四月期	[illegible]	[illegible]	[illegible]

現紗客幫需要尚不過爾、故人心較爲平定、但上帶希望依然爲有耳、統市交易約一千四百包、

粉 轉漲

麥 外麥電小 廠收近粉

昨日芝坎來電、計小七八角、上午粉市開盤、又曾作一度小面、因聞洋麥與麥外存空抵補、回好一二分、午後客幫見價跌低、亦起收買、廠家收近期、市場堅穩、

十一月期	[illegible]
十二月期	[illegible]
一月期	[illegible]
二月期	[illegible]
三月期	[illegible]
四月期	[illegible]

昨日麥市初開、雖開芝坎來電報做旅匯、縮、洋麥合價大、故人心較中帶硬、各市除近期微小、遠期反漲一二分、午後本月份初因抵空升漲、市良好、人心靡堅、市面頗之轉機、

十一月期	[illegible]
十二月期	[illegible]
一月期	[illegible]
二月期	[illegible]
三月期	[illegible]
四月期	[illegible]

橡皮市面

新加坡價 [illegible]
倫敦價 [illegible]
紐約價 [illegible]
上下午均無交成

施肇基與白里安談至半夜無結果

◎巴黎二十四日國民社電、昨夜中國施總代表、國聯爲撤兵與調查團問題、與白里安晤談甚久、國聯總秘書德魯蒙亦在座、直至將近午夜始散、白里安昨夜原約芳澤會晤、現已展至今晨、據聞施總代表不僅堅持撤兵、且要求撤兵時必須有中立國監視、又要求理事會於派遣調查委員團後、祇作爲休會、不能認爲閉會、當施氏出外交部時、曾語守候之新聞記者、稱雙方距離猶難接近云、

僵局無法打開

◎巴黎廿四日國民社電、國聯理事會於調解東三省事件上、形勢又突呈變化、今晨法報亦已放棄其獨有之樂觀與可望和平解決之語調、大都承認僵局依然、謂似無法打開、簽約紀事報在巴黎刊行者、其言曰理事會之派遣調查委員團之決議、業已瞬會死刑、德巴黎甯報稱之爲的奉氏、仍稱和解依然有望、日語之得礎訊、談委員團將先往南京探詢中政府意見、又謂艾爾瑪頗廣、行動亦極自由、俾能監視日本撤兵與中國當局所用保護日僑之方法云云、此外法報又載作日祕密會議詳情、據長報稱、柬斯拉夫波蘭與西班牙代表、竭力反對所議決議案內措辭、因恐勢將小承認弱小國家遇同樣事件時、有要求撤兵撤回之權利也、故三國代表會要求在決議案內、插入一句聲明、該決議案在歐洲不能成爲先例、至撤兵問題、在昨日會議中、各種會議對於此案、卽小巴黎人報、亦具此見解、日稱各理事對於中國要求撤兵之新傾向、無異充耳不聞云云、

暴日破壞盟約應以十六條制裁

我國提請國聯注意

◎南京念四日電、據某外交當局談、我政府前已訓令施代表、提請國聯行政院切實注意國聯在盟約下應對日本採取之切實制裁辦法、（第十六條）

美仍取靜默態度

史汀生勸報紙忍耐

◎華盛頓二十三日國民社電、美國務卿史汀生、今日勸美國報紙對於東三省事件、在國聯努力調解未有結果以前、務採取忍耐態度、按國務院表示、中日兩國對調查委員團計劃、已各露願讓步意、惟史汀生對於巴黎談判詳情、不願討論、恐蹈干涉國聯之嫌、又謂渠常接道威氏報告、惟對於道氏之觀察所得、亦不允有所論列、至此時美國態度、在國聯調解未畢以前、不準備再有所舉動云、

史汀生與英使密談滿案

◎華盛頓二十三日路透電、駐美英大使林謝、今日與國務卿史汀生談滿洲時局、歷時頗久、談話內容未發表、

孫科等致粵四全會電

◎香港二十四日電、孫科・陳友仁・李文範・及代表數十人、於二十四日晨乘金山輪赴港、孫等三人同致書四全會、首述奉命回粵及和會結果、中謂一二三屆之中央幹部重新集合、爲黨開新生命之路、卽爲國籌統一之方、幾經鄭重討論、始尋出此委曲求全辦法、詎同志中以爲未貫澈馬廠兩電主張、未免過重、末謂若必憑黨章、則西山會議、寗漢合作、擴大會議、及非常會議、亦無根據、四全會立場何在、希犧牲成見、服從胡汪指導、推翻前議、

粵中紙市價大跌

◎香港二十四日電、廣州自四全會否決滬和會決議案、謠言甚盛、中紙市價大跌、經濟頓入恐慌狀態、

廣州加緊戒嚴

◎香港二十四日電、市區由二十四日晨起、復加緊戒嚴、

蔣召集各將領開軍需會議

◎南京二十四日電、全國軍費、經財委會議決縮減、蔣主席定二十四日晚召集在京各將領、開一軍需會議、討論各軍軍費支配辦法、

漢陽輪刦案搜捕盜匪

◎香港二十四日路透電、汕頭英領事與該處華軍司令會商後、星期日由英艦逐艦斯特林號載華兵一隊、赴汕頭外南澳島附近海濱搜捕十一月十九日行刦漢陽輪船之海盜、昨夜據該艦來電稱、華兵已於昨日登岸、查出被刦之貨數箱、又稱、捕獲嫌疑犯三十名、當搜捕之際、曾將南澳村房屋數所焚燬、據信此爲盜等寓所也、

陝軍入甘

◎西安二十三日電、蘭州電、馬鴻賓已離蘭州、帶駐新城子部隊回寗海、

◎西安二十三日電、駐青海之新九師長馬步芳、二十一日電楊虎城、得馬麟同意、派員赴平涼迎孫蔚如入甘、並令馬繼融部集中河州、一切惟命是從、

◎西安二十三日電、孫蔚如二十二日午抵平涼、部隊亦陸續開達中、

浙省府會議

浙江省政府委員會十七日第四百四十次會議、㈠建設廳長提議、今年被災各縣、沖毀堤埂坍岸、應如何擬修築案、（議決）現在省庫支絀、無法撥補、應由各縣就地籌款修案、㈡法規審查委員會報告審查浙江省管理縣市地方實業委員會組織規程案、（議決）照審查案通過、㈢紹興縣呈、龍泉縣長黃祖培任內、被匪搶失各種公款、送經民財廳飭令後任縣長查明共計一萬二千二百七十七元二角八分、會呈請准核銷、請提會討論案、（議決）准予核銷、㈣財政廳長提議、擬具浙江地方銀行組織大綱、請公決案、（議決）通過、

杭州 崇德匪犯拿獲兩名

崇德南源大沭村壽重等家被匪搶刦一案、曾經通令協緝在案、茲悉省會公安局據密報、是案盜犯王金福長勝匪居本市上板兒巷張子弄二號、孫匪居江干花仙橋、昨上午派警前往按址拿獲、卽電崇德縣政府、派水警隊巡官潘渭川來杭、提解歸案訊辦、

常州 盜匪橫行中刦案五起

武進自去歲以來、地方匪盜發生綁刦恐嚇等案、經縣府嚴辦、匪風始戢、不料近日各區、又有匪徒蠢動、四出搶刦、茲將各鄉刦案、彙誌於下、㈠第九區南壩路閘家頭鄭宗堂家、於本月二十二日夜、被盜匪十餘人、由湯頭上屋、破窗入室刦去銀洋十二元、鈔洋三十五元、衣服二十餘件、向西湯湖而去、事主鄭宗堂母子兩人、均保瞽目、不敢報案、㈡第九區河南鄉農民吳成堂家、於本月十九日晚九時許、被盜匪十餘人、破門入室、事主之妻、見盜匪中、有後村章湯保府阿保兩人、面蒙馬油、引領盜衆、刦去黃稻三十餘擔、衣服十餘件、翌日卽由該管公安第九分局、將兩盜拿獲、二十三日解縣訊辦、㈢第三區尚德鄉農民張昌寶家、於本月中旬、曾被盜刦兩次、本案盜匪倪恒明一名、已經該管公安第四分局、在魏村拿獲、二十三日解縣訊辦、㈣第四區薛家橋吳家塘農民韓文海家、於二十一日晚、突被盜匪七八人、手執盒槍、破門入室行刦、韓文海之媳被盜開槍傷、村人呼救、盜匪逃去、損失未多、㈤第四區薛家橋附近鄉民顧全茂、顧產陽兩家、前日忽接匪徒恐嚇信、着速備洋一千二百元、存放竹籃中、約於本月廿一日夜間前來取款、

福祿壽三星牌牛骨髓 用壯牛四腿骨髓提煉成油爲多令強有力之滋補品 每聽售洋一元
上海三義公司出品 總經理晉宏號
經售處 大馬路南洋藥房 關和公 鄭家木橋華西藥堂 盆湯弄寶香藥房 拋球場同德參號 二馬路東城號 福馬路裕昌參號 四馬路大華藥房 三角地小菜場瑞昌號 大東門嫦娥祥號

寗波宮前 上海盆湯弄 趙翰香居丸散膏丹號發行
●七製淡竹鹽 功能化頑痰降肝火每日清晨用開水沖服少許久久服之則大便自利蓄力能導腸胃之積滯也故欲克制痺癧常服奇妙尤著用於小兒拌粥可免痰厥早晚擦牙可治牙痛蟲蛀等患上列各經售處均有出售就近購用較爲妥便

綁匪學被綁案中 趙慰先屋頂上談話

否認 不認識呂若望等

法院提出判決之三人質證 辯論之下諭定念八日宣判

法租界前中華藥房陳總司令趙慰先被綁案、關係人呂若望蔡維才趙漢先等三人、復經第二特院提訊、被告等由朱殿韓高文蔚、羅韓基律師等辯護、先由趙慰先之辯護人單律師稱、此案前爲被告趙慰先身份問題、由鈞院呈請司法部解釋、現已證明趙確爲軍人、對於懲治綁匪條例、依刑事訴訟法三一六條第六款先行停決、

官諭進行審理 據訊趙、供、年三十一歲、河南鄭州人、現充財政部稅警獨立第六營營長、據訊其綁割管轄及任務畢、後訊據呂若望供、對與被綁事前不知、在杭州看博覽會時遇見趙英姆仲衡二人在滬杭旅館、由周交我一信一衷、屬往城站旅館取洋一千元、後來回滬、在永安屋頂遇見趙慰先、說起綁票事、蔡維才供、由楊阿大范仁根徐禮元張阿根四人去綁、叫我在愛多亞路北面觀看有無外國人、起先

他們說搶煙土 後來始知綁票之事、訊至此、官命提已判決之朱竟成陳仲衡唐世良三人到案質訊、朱唐二人均供不知綁票之事、以前是被逼所供、陳仲衡供、先由呂介紹周巨英向我借洋一千二百元、云是開印刷所、後因到期未還、由周約至永安屋頂介紹與趙慰先會見、由趙對我說、誰爲富不仁、促吾義勇黨公款、想要綁他、並設周所借我的錢

不是開印刷所 是爲綁票用去、後來我往杭州看博覽會、在路遇見呂周二人、第二天下午呂若望同周巨英至我家、周說一千元鈔借到、在城站旅館、囑我與呂同住旅館、由周交出一封信、我因要錢心急、同去、遂與呂至城站旅館、聞得呂與周內人開談判、始知綁魏之事、我心中慌急、卽逃出、被周巨英抓住

用手槍恐嚇我 又拖回房內等語、質之趙慰先、堅不承認與呂若望、陳仲衡等相識、亦無在永安屋頂見面談話要綁魏之事、至此官命開始辯論、先由被告各律師辯護之下、繼由捕房律師對被告等犯罪情形詳細辯論一過、庭諭辯論終結、定期十一月二十八日上午宣判、被告等仍還押、此案訊問時趙之家屬與部下軍官等均到庭旁聽、退庭時已鐘鳴五下矣、

文人落魄

雲南義聲報 曾主筆政之孫曉樓 兩晝夜未進粒食 縱浦江中 欲與波臣爲伍

前日下午六時、有一男子在南山碼頭躍入浦中自盡、當爲水巡捕房華捕警見救起、帶入捕房、據稱名孫曉樓、四十七歲、雲南人、當民國九年時、在雲南義聲報爲主筆、民國十六年因爭四川軍隊工作、故將主筆讓渡與人、至十八年份賦閒、一直至今無事、此次由武昌來滬、因上海有友人名何慧卿、住西門西成里四十七號、尚有友人沈嘯霞保東南晚報主筆、因爲生活問題、希冀友人幫扶、謀一噉飯處、不料何已赴南京、沈則東南晚報已停版、不知住所、是以我身無半文、昨晚全夜在浦灘行走、滿擬卽躍入浦中自盡、詎爲捕房所阻、至今日我已兩日夜未進食、與其爲餓莩、不如早死、故而自殺、言時熱淚橫流、該捕房包探職員等憫其遇、資洋八元、由包探送至北車站購票乘車往南京尋其友人、

屋漏偏逢連夜雨

腸斷劉郎

要亡生趣盡 劉興吾一再求死 厭命途多舛 初次曾因失戀投浦

住居公共租界愛多亞路一五八二號之劉興吾、於前晚九時吞服多量鴉片意圖自殺、幸經同居友人發覺、急延西醫施救、現已脫離險境、

劉 年二十八、父母雙亡、浙江嘉善人、昔年在該地高小畢業後、卽來滬入民立中學肄業、經同學之紹介、結識一張姓女、張與劉同年、時亦肄業於滬南某女校、二人形影相隨、誓爲終身伴侶、後劉入郵政局服務、張女忽另結識一大同大學生、劉失戀之後、萬念俱灰、致日常工作、時有錯誤、職位被革、因之頓萌短見、曾一度投浦、此三年前事也、

投 浦獲救後、經親友婉之勸解、卽發憤赴漢口、由友人保薦、在漢口市政府充科員、旋識同事蕭姓之堂妹蕭雙灣、卽於去年十月十三日假漢口交通旅社舉行婚禮、婚後賃屋同居於輔昌里、今春漢市府改組、劉遂去職、攜妻來滬、寓居貝勒路福之坊、另謀生活、奈滬上人浮於事、六閱月來、一無成就、方嘆命運之多蹇、而愛妻復突於上月二十四日染疫病亡、

人 亡財盡、劉乃寄食於愛多亞路友人張姓處、他鄉落魄、自覺人生趣盡、遂復萌短見、若非及早發覺、恐無生望矣、

復命、並取得縣府復文、於二十三日返滬至法院報告、

綁匪一名 翟承慶 死刑

住南碼頭路一七六〇號之翟承慶、去年一月十一號晚被匪架去、業經滬南閘北兩捕房拘獲綁匪人施阿榮、

樓窗口遊戲 墮下立死

昨日下午四時許、老西門外方江公所對面新建樓房落成、有二漆匠在樓窗游戲、失足跌下、一人卽時斃命、

崗警肇事 一彈飛出立斃小孩

家屬不願追究區長解囊資助 花園石橋北首

前晚十時一刻、浦東花園石橋北首大街上三區第十五守望崗警劉鴻聲因聞三萬昌後面人聲嘈雜、劉警以在此戒嚴期內、深恐有意外情事、爲預防計、先將肩負步槍提於手中、加上實彈、彎腰而行、鎗向前橫、擬往視察究竟、不料鎗上保險門未關、偶觸激發機鈕、子彈直射而出、其時該處適有某華記洋鐵店學徒姜小四子（十五歲江都人）正在前面

浜邊大便 彈中小四子後腦、由前

頸穿出、當場倒地身死、該管區長據報、立飭返區自首、區長將犯人訊問一遍、當飭收押候究、并地保投報阿龍投報地方法院請求檢驗、事後死者之母姜費氏、稱、家住日華紗廠工房內、丈夫過世多年、遺下四子、死者與

並無仇隙 放鎗可知、其非故意、吾亦不願涉訟、惟家中貧乏、無力收殮、請區長處斷等語、區長見而憐之、特解私囊給洋二百元、囑費氏先買棺收殮、昨日午後四時、地方法院委派趙檢察官涖場、檢驗得死者前額子彈出口處、如茶杯口大、腦漿迸裂、頭亮破碎、

厥狀甚慘 委係生前被槍擊斃、杳尸屬無人到場、尸身飭交某記洋鐵店主蕭再華具結收殮、該職員劉鴻聲、後解總局轉送法院依法懲辦、

●台州人鮑老二（卽榮慶）兩人、解送第一特院 訊供終結、昨日宣告判決、施阿榮共同擄人勒贖一罪、處死刑、鮑老二共同擄人勒贖一罪、減處有期徒刑十七年、

順慶兄鑒 兄事已商得辦法惟須閣下於見報後三日內親自出面接洽一切如有未便之處請將詳細住址見告以便通信事關閣下前途幸勿再誤爲盼 陳恂如

招請店員 凡交際廣闊富有經驗於商場者不限資格可投函本埠郵箱一八九三號當洋不定工作時間甚自由有職亦可兼任佣金優豐 大中國體育器社啓

召租 茲有公共租界康腦脫路延平路轉角九十號高大三層洋房二間一廂房空氣充足自來水及自來馬桶浴室等一應俱全如欲租者可進內接洽 鶴啓

烟紙店廉價召盤 茲有法界大世界後菜市街二百七十號熱鬧烟紙店一所內店主另有他事無暇兼顧生財貨物廉價出讓或租均可如有意此業者請速至本店接洽 錢康榮啓

寫字間召租 房屋異常低廉水陸交通便利……大如宮燭總商會隔壁中華晚報樓上

●動物補品 三蛇上市 本號在申十有餘年每屆秋冬由粵運到大蛇肥壯三蛇取膽製藥其味甘美其肉甚平不遂等症如有患風濕腎虛痰多半身王也萬試萬靈誠和平補品中之 虹口東北補路藻蘭閣啓

欲健身惟有沐浴

沐浴健身之唯一法門也而欲得高尚價廉清潔者絕少惟有大世界對面西首法大馬路三十四號土耳其浴室是最清潔最高尚最價廉之浴室內中裝璜精緻異常並備有電療專治一切傷風等症至於招待更爲週到男女賓備君如不信一試包君身心感快十分滿意
營業時間 自上午十時起至下午十二時止
價目 ●洗浴每位大洋五角電氣●浴箱每位大洋五角女子●推拿每位大洋一元

賭抵陸朗灝一名、●出名記賬記等帳簿數本、花會紙一大捆、檢其帳簿上進出數目、竟有數萬元之巨、故立解法院訊辦、

致和莊倒閉清算困難

致和永記錢莊清算人唐在章會計師控訴該莊股東一案、昨日續審、唐稱在表面上人欠欠人、雖尚可相抵、而按之實際、不特沈承記一戶所欠一百二十萬兩無追回把握、其餘濫帳甚多、平委以來、催收到七八萬兩、暫存銀行聽候分派、其餘欠戶正在分別訴追、甚難望於短期內追回、而存戶共有四百餘家、小債權人實居多數、爲保護此等債權人起見、不得不請股東出而了結、再則清算人爲該莊收取欠帳時、欠戶每要求酌量減成還帳、雖明明可以了結者、而因股東避不出面、清算人無法代爲允許、致清算進行感困難、一般債權人吃虧更鉅、不得不請股東從速出而了結云云、繼復列舉股東姓名、請求鈞院傳案、及資本簿記詳明、且查有股東簽名蓋章、認迹最爲確鑿云云、債權方面代理人徐士浩律師要求將股東財產先行假扣押、聞官綜覈事實及論點宜告改期再審、關於假扣押之請求囑分具狀聲請再行核辦、

著名之花會聽筒 進出數萬

破獲上數日

小南門高巷頭有著名之花會聽筒一處、每日進出有數千元之巨、茲爲一區三分所查悉、飭警前往、拘獲

製造金錢炮危險！ 炸毀房屋傷人

浦東楊家宅人飽受虛驚

江北人沈餘淦去歲於浦東楊家宅七九弄五號平房內開設金錢炮（新年中兒童購以拋擲）作一所、雇有女工十餘名、該項金錢炮內除石沙外、尚須加用炸藥、昨日上午九時一刻、沈正在闢用此項藥粉、偶一不愼、忽然爆炸、當場將該作棚擊炸坍、房屋兩面牆頭俱倒、本人適當其衝、面部炸傷甚重、面目浮腫、形如水中浮尸、衣服粉碎、倒地不能動彈、女童工楊小菊（年祇十二歲）右眼炸一大洞、血如泉湧、附近居民聞此巨聲、一時莫明眞相、飽受虛驚、當由附近崗警派人將受傷二人舁至三區、轉送浦東醫院救治、聞沈傷勢尚無生命之憂、惟雙目恐將失明、三區張區長於出事後、命將未炸之藥悉數運區、並查得楊家宅附近此項炮作共有五處、除分諭停止工作外、一面呈請總局、對於市內所設金錢炮作、一律不得營業、以除危患、

◆賞洋一百元◆ 星星老牌咖啡茶
本牌咖啡茶可飲是用上等質料製成不必煎煮冲飲便利居旅酬酢極爲相宜功能消食提神價目每包可冲一杯祇售大洋三分價廉物美老牌馳名有無恥之徒常以劣貨冒充非獨欺者顧客且亦有損本牌名譽有鑒於此特出賞格嚴究務請各界留意是荷
總發行上海法界東新橋三九號廣州公司 經售處各埠各大藥房及糖果食物店

華成煙公司 美麗牌

愛不離口

奪主喧賓 前樓不許容身

華探被控妨害家庭 打發離滬實非所願

公共捕房華探常州人曹麗榮（卽喜容）、近被無錫人楊承麟延律師在第一特院控曹及婦人周玉英妨害家庭等情一案、昨日集訊、被告周玉英偕律師到庭、卽據楊投稱、被告周玉英係我妻室、民國十七年七月十六日在無錫結婚、嗣因我失業、周乃乘機稱至上海謀生、遂於去年九月同來滬地、寓於五馬路三百十號茶館樓上前樓、距周非但不代爲謀生、反欲開設私娼、我加以反對、周態度堅決、且背我同鄉、逾至本年六月廿五日、我由鄉來滬、由王老三告訴我、知周已與被告曹麗榮發生關係、平日彼兩人同出同進、儼然夫婦、入晚同宿前樓、反將我趕入亭子間、自六月間起、曹每日必至我妻處、迄今未曾間斷、至七月廿三日由王老二交我洋廿元、謂此款係曹託其轉給、着我回鄉、不必在滬、我不允卻之、近日竟見曹與周的之照片一幀、故而控告云云、詰之周玉英供稱、與原告楊承麟並非正式夫婦、祇係同居關係、與曹麗榮亦無關係、但曹爲楊之友、某日楊因欲回鄉、曾向曹告借洋廿元、且將曹領至我家、因而認識云云、推事核供、以曹未到、乃宣諭本案改期俾曹到案再訊、

難產身死

小手出產門 穩婆無方法 平善醫院被控

寗波人王阿秋、四十八歲、住虹口香煙橋七二弄十五號、其妻王氏年三十二、懷孕已足月、本月二十一日早二時肚痛如絞、由阿秋之友俞和清介紹至東有恒路二十六號平善醫院、該院當卽派女醫生二人往王家察視之下、謂家中地方狹小、須至醫院生產、阿秋允之、遂同赴醫院、設法將孩取出、惟孩已死、婦亦氣喘不已、流血甚多、至二十二日下午三時婦亦身死、阿秋卽報告哈爾濱捕房、飭探前往調查、將屍體舁入驗屍所、昨晨由第一特院委派葉檢察官蒞所驗明屍體、升座公案、訊據王阿秋供稱、撐船度日、余妻此次係第四胎、經吾友俞和清介紹至該醫院、當時該院須要醫費二十元、不知如何、吾妻生產後忽然身死、二十二日我尚在醫院、至一時始離院、而彼已死、故特控於法院、又據該醫院院長周惠和供稱、當時喚我們去時、彼已請過二女穩婆、因無方法、遂來喚我們、當時產婦小孩手已伸出產門等語、李君得供、遂論驗得死者王氏係生前難產流血過多身死、屍交屍夫王阿秋具結領回棺殮、

問路受騙 人盡可夫？

忽遇本夫如何掩飾 被姦不復作歸計

住居南市鹹瓜街周永興木器店樓上之陳偉筱、業紅木作、娶陳朱氏、二十三歲、均爲常州人、兩星期前因妻朱氏回鄉探母、陳偉筱親送至北火車站購票登車而返、不料朱氏旋又下車買物、及返車已開出、因路徑不熟、詢問業木匠之川沙人蔡和尚往南市從何處行走、蔡乘機恫嚇、謂爾夫豈不要罵你、卽被一再引誘、當夜在閘北開小客棧住宿、允翌日送其登車、朱氏受騙、竟被姦汚、後且與蔡賃小房子於小沙渡路檳榔路振興坊紙店樓上同居、昨日午後三時蔡與朱氏往九畝地購物、適被本夫陳偉筱遇見、詰責朱氏何在此、同行者誰、朱氏不答、陳遂鳴由崗警拘人二區一分所訊究、羅余兩長訊得實情、乃日前當有誘姦估奸夫之嫌之行爲、判一併解公安局訊辦、

查捕婦匪 未獲

探員從江陰縣回復

本年七月間、長沙路九十六號顧培元親戚姚姓小孩被匪綁去、通函約定八月二十二日在長浜路某處贖票、旋被捕房獲住綁匪朱松林一名、（係江陰馬鎮西暘橋門村人）解至特區第一法院、供明肉票在其妾周菊仙（又名朱三姊）處、已投入黃浦、其妾現在江陰門村、法院囑供、特派探員帶同朱妻張氏投文至江陰縣政府、由馬鎮村村長協同、前往村拘捕周菊仙、經該處鄉長聲稱、周菊仙於五月間往該鎮三天、卽行他去、現在並無此人、探等卽回滬

國貨自來水筆 學畫捷徑
金海貿易公司經理 各大書店均有出售
製造精巧 永久保用 鋼筆毛 愛國人士 價廉物美 修理免費 各種俱備 皆宜購置

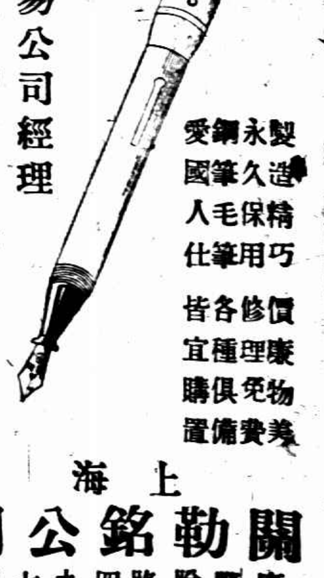

上海 關勒銘公司 康腦脫路四九七號

同昌車行 卅四週紀念大贈品 歡迎參觀
外埠函電 紀念期內 接到照贈 門市批發 一律有贈
劃出歷年公積一部份購備各種貴重贈品 酬答數十年主顧盛意
南京路 電報掛號一五一八
贈券 憑券寄樣本價目單贈品章程 姓名 地址

謹告各界 慎防假冒

逕啟者本廠所製之四股蜂房六股蜜蜂及學士巨人等四種牌名紙線久已馳名全球近有無恥之徒以次貨冒充本廠商標欺騙顧客茲爲保護顧客利益及防止仿冒起見凡眞正蜂房蜜蜂學士巨人四種牌名紙線由本年六月起本廠裝出之貨每種牌子之背面另附有BB二字之牌時以表明確係本廠出品務請顧客於購買時辨別手續模商標硬印及BB標記俾便識別再本廠商標之呈准國府註冊有案中國各大日報上均登有商標之廣告如蒙賜顧惟請留意認明庶不致誤 上海 德記 傳德運線廠謹啟
四股蜂房 六股蜜蜂 學士 巨人

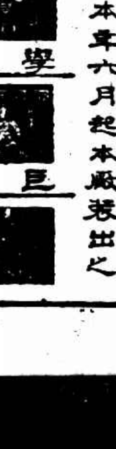

脚踏車競賽大廉價
英德最著名 紅手牌，老頭牌，飛龍牌，飛炮牌，黃飛輪，飛鳥牌，老箭牌，鹿頭牌，
十一月念三日起特價每種一百部
脚車零件 零躉批發 八五折至對折 定價格外克己
上海 潤大車行 愛多亞路廣西路口 電話九三一八四 電報掛號一六八〇五

國民政府衛生局登記 瘋科專家趙南石 贈送 天然治瘋草
趙南石天然治瘋草專治瘋癆痼瘋羊瘋四肢酸痛手足麻木遍身瘋癱半身不遂瘋痰白癬瘋大腳瘋紫雲瘋鵝膝瘋等一切瘋症立見奇功每盒一元寄費加二本藥局爲優待病家起見凡購此藥者購買一盒加贈一盒因勿論新舊服三盒可以除根包不再發▲駐滬發行所上海南市王家碼頭蔡家里趙南石醫藥局▲北市代賣處麥家圈偉華廣告公司▲新新公司後門對面水和藥房▲全國中西各大藥房均有寄售

浙省名醫高祉蘋先生懸壺海上
先生世居杭湖授醫之新市鎮道德高尚家學淵源术精於岐黃凡遠近知名無論大小方脈莫不藥到病除浙省同鄉等以寓滬者陳相接久已敦勸懸壺海上今先生特從友人之請設診所於老閘石路西首北京路松壽里三百九十七號同人等知有素敢爲介紹病家求治者幸勿交臂失之
褚慧僧 王曉籟 沈聯芳 俞寰澄 周瘦鵑 朱謀先 虞洽卿 王一亭 龐萊臣 聶獨鶴 周湘舲 莫梅卿 袁崧藩 王鞠如 陸瑞生 何表筱 同啓